



ที่ อว 78.016/ ๐๕๕๖

เรียน คณบดี / ผู้อำนวยการ

ด้วย หน่วยบริหารและจัดการทุนวิจัยด้านการพัฒนาระดับพื้นที่ (บพท.) ประกาศรับข้อเสนอโครงการวิจัย ฉบับสมบูรณ์ (Full Proposal) ภายใต้กรอบการวิจัย “การยกระดับและเพิ่มขีดความสามารถขององค์กรปกครองส่วนท้องถิ่นเพื่อนำไปสู่กลไกพัฒนาพื้นที่เพื่อสร้างความเจริญและลดความเหลื่อมล้ำ” ภายใต้แผนงานย่อย รายประเด็น “การยกระดับและเพิ่มขีดความสามารถขององค์กรปกครองส่วนท้องถิ่นเพื่อนำไปสู่กลไกพัฒนาพื้นที่เพื่อสร้างความเจริญและลดความเหลื่อมล้ำ” ประจำปีงบประมาณ 2567 โดยมีหลักเกณฑ์และเงื่อนไข ดังนี้

1. ข้อเสนอโครงการเป็นโครงการเดี่ยว
2. กรอบงบประมาณการสนับสนุนทุนวิจัยไม่เกิน 2,500,000 บาท
3. ระยะเวลาดำเนินงานวิจัยไม่เกิน 1 ปี (12 เดือน)
4. มีหลักฐานแสดงความร่วมมือและการสนับสนุนจากภาคีผู้ใช้งาน/ใช้ประโยชน์จากงานวิจัยในระดับพื้นที่ โดยมีความร่วมมือในรูปแบบของงบประมาณสมทบหรือการสนับสนุนอื่น ๆ (in-cash และ in-kind) ตามความเหมาะสม

ผู้สนใจสามารถศึกษารายละเอียด กรอบการวิจัย คุณสมบัติ และเงื่อนไขการสมัครทุนวิจัยอื่น ๆ เพิ่มเติม ดังเอกสารแนบท้าย และยื่นข้อเสนอโครงการวิจัยฉบับสมบูรณ์ผ่านระบบข้อมูลสารสนเทศวิจัยและนวัตกรรมแห่งชาติ (National Research and Innovation Information System: NRIIS) ได้ที่ www.nriis.go.th พร้อมแนบ File Word และ PDF ตามแบบฟอร์มของหน่วย บพท. และเอกสารอื่น ๆ ให้ครบถ้วนตามเงื่อนไขที่กำหนด และทำการยืนยันการส่งข้อเสนอโครงการวิจัยให้สมบูรณ์ ภายในวันที่ 8 กุมภาพันธ์ 2567 เวลา 17:00 น. ทั้งนี้ โครงการที่เสนอขอทุน ให้ปฏิบัติตามประกาศมหาวิทยาลัยมหิดล เรื่อง หลักเกณฑ์และอัตราเงินค่าธรรมเนียมพัฒนาการวิจัยของมหาวิทยาลัยและส่วนงานที่จัดเก็บจากโครงการวิจัยที่ได้รับเงินอุดหนุนจากแหล่งทุนภายนอกมหาวิทยาลัย พ.ศ. 2560 ลงวันที่ 3 กุมภาพันธ์ 2560 โดยสามารถตั้งหมวดค่าธรรมเนียมอุดหนุนสถาบันในอัตรา 10% และขอให้ดำเนินการเรื่องมาตรฐานการวิจัย ตามที่ระบุในหนังสือขอแจ้งแนวปฏิบัติเรื่องแบบฟอร์มตรวจสอบมาตรฐานการวิจัยและการใช้ทรัพยากรชีวภาพมหาวิทยาลัยมหิดล

อนึ่ง หน่วย บพท. กำหนดให้มหาวิทยาลัยรับรองข้อเสนอโครงการวิจัยฉบับสมบูรณ์ผ่านระบบ NRIIS ภายในวันที่ 9 กุมภาพันธ์ 2567 เวลา 17:00 น. เพื่อให้สามารถดำเนินการได้ทันเวลา มหาวิทยาลัยขอให้ผู้ที่ประสงค์ขอรับทุนวิจัยส่งข้อเสนอโครงการวิจัยฉบับสมบูรณ์ในระบบ NRIIS ล่วงหน้า 3 วันทำการก่อนครบกำหนดของแหล่งทุน (ภายในวันที่ 5 กุมภาพันธ์ 2567) โดยมหาวิทยาลัยจะดำเนินการสรุปรายชื่อข้อเสนอโครงการวิจัยฉบับสมบูรณ์ที่เสนอขอทุนผ่านระบบ NRIIS และจัดส่งให้ฝ่ายวิจัยส่วนงานต้นสังกัด ภายในวันที่ 6 กุมภาพันธ์ 2567 ขอให้ส่วนงานดำเนินการตรวจสอบ และทำบันทึกแจ้งยืนยันการส่งข้อเสนอโครงการวิจัยฉบับสมบูรณ์มายังกองบริหารงานวิจัยภายในวันที่ 9 กุมภาพันธ์ 2567 เวลา 12.00 น. เพื่อดำเนินการในส่วนที่เกี่ยวข้องต่อไป

/ทั้งนี้ มหาวิทยาลัยขอ...

ทั้งนี้ มหาวิทยาลัยขอสงวนสิทธิ์พิจารณาเฉพาะโครงการที่ดำเนินการส่งข้อเสนอโครงการวิจัย ฉบับสมบูรณ์จากส่วนงานต้นสังกัดภายในวันและเวลาที่มหาวิทยาลัยกำหนดเท่านั้น กรณีต้องการสอบถาม รายละเอียดเพิ่มเติมสามารถติดต่อได้ที่ นางสาวอุษณี เอ่งล่อง หรือ นางสาวระวีวรรณ บำเพ็ญกุล ทางโทรศัพท์หมายเลข 02 109 5432 ต่อ 820 หรือ 829 ไปรษณีย์อิเล็กทรอนิกส์: utsanee.ang@nxpo.or.th และ rawiwan.bum@nxpo.or.th

จึงเรียนมาเพื่อโปรดประชาสัมพันธ์ทุนวิจัยดังกล่าว ให้บุคลากรในหน่วยงานของท่านทราบโดยทั่วกันด้วย
จักขอบพระคุณยิ่ง



กองบริหารงานวิจัย

โทร. 02 849 6241

ไปรษณีย์อิเล็กทรอนิกส์: nontaporn.pra@mahidol.edu



หน่วยบริหารและจัดการทุนด้านการพัฒนาระดับพื้นที่ (บพท.)

ประกาศรับข้อเสนอโครงการวิจัยฉบับสมบูรณ์ (Full Proposal)

กรอบการวิจัย “การยกระดับและเพิ่มขีดความสามารถขององค์กรปกครองส่วนท้องถิ่น
เพื่อนำไปสู่กลไกพัฒนาพื้นที่เพื่อสร้างความเจริญและลดความเหลื่อมล้ำ”

ภายใต้แผนงานย่อยรายประเด็น “การยกระดับและเพิ่มขีดความสามารถขององค์กรปกครองส่วนท้องถิ่น
เพื่อนำไปสู่กลไกพัฒนาพื้นที่เพื่อสร้างความเจริญและลดความเหลื่อมล้ำ”

ปีงบประมาณ 2567

1. หลักการและเหตุผล

องค์กรปกครองส่วนท้องถิ่น (อปท.) เป็นหน่วยงานที่มีความสำคัญ ทั้งในแง่การเมืองการปกครองของ
รัฐที่จะรักษาความมั่นคงและความผาสุกของประชาชน ยึดหลักการกระจายอำนาจปกครอง และสอดคล้อง
กับหลักการประชาธิปไตย โดย อปท. สามารถเป็นสถาบันฝึกสอนการเมืองการปกครองให้แก่ประชาชนให้
ประชาชนรู้สึกว่าคุณมีความเกี่ยวพัน มีส่วนได้ส่วนเสียในการปกครองและการบริหารท้องถิ่น (Empowerment)
เกิดความรับผิดชอบ (Accountability) และวางแผนต่อประโยชน์อันพึงมีต่อท้องถิ่นที่ตนอยู่อาศัยอันจะนำมา
ซึ่งความศรัทธาเลื่อมใสในระบอบการปกครองประชาธิปไตยในที่สุด นอกจากนี้ในแง่การบริหาร อปท. ยังช่วย
สามารถแบ่งเบาภาระของรัฐบาลกลาง ซึ่งเป็นหลักสำคัญของการกระจายอำนาจ เนื่องจากภารกิจของรัฐบาล
เพิ่มสูงขึ้นในขณะที่แต่ละท้องถิ่นย่อมมีปัญหาและความต้องการที่แตกต่างกัน ประชาชนจึงเป็นผู้มีความ
เหมาะสมที่จะแก้ไขปัญหาที่เกิดขึ้นในท้องถิ่นนั้นมากที่สุด และกิจการบางอย่างเป็นเรื่องเฉพาะท้องถิ่น
ไม่เกี่ยวกับท้องถิ่นอื่นๆ และไม่มีส่วนได้ส่วนเสียต่อประเทศโดยรวม ซึ่ง อปท. สามารถสนองตอบความต้องการ
ของท้องถิ่นตรงเป้าหมายและมีประสิทธิภาพ เนื่องจากแต่ละ อปท. มีความแตกต่างกัน ไม่ว่าจะทางสภาพ
ภูมิศาสตร์ ทรัพยากร ประชาชน หรือความต้องการ อปท. จึงสามารถให้บริการหรือแก้ไขปัญหาให้ถูกจุดและ
สอดคล้องกับความต้องการของประชาชนได้เป็นอย่างดี

ปัจจุบัน อปท. มีจำนวนทั้งสิ้น 7,850 แห่ง ประกอบด้วย (1) องค์การบริหารส่วนจังหวัด (อบจ.) จำนวน
76 แห่ง (2) เทศบาล จำนวน 2,469 แห่ง (3) องค์การบริหารส่วนตำบล (อบต.) จำนวน 5,303 แห่ง และ
(4) อปท. รูปแบบพิเศษ จำนวน 2 แห่ง คือ กรุงเทพมหานครและเมืองพัทยา ทั้งนี้ในช่วงที่ผ่านมา มีหลักฐาน
การวิจัยเชิงประจักษ์ที่สะท้อนถึงการดำเนินงานของ อปท. ที่สามารถตอบสนองความต้องการของประชาชน
ได้ตรงเป้าหมายและมีประสิทธิภาพมากกว่าหน่วยงานอื่น แต่ทั้งนี้ก็ยังมียังมีโอกาสอีกมากในการปรับปรุงพัฒนา
ศักยภาพของ อปท. เพื่อให้สามารถจัดการปัญหาในเชิงพื้นที่และ/หรือการจัดบริการสาธารณะที่มีคุณภาพ
ให้สูงขึ้นได้ (วีระศักดิ์ เครือเทพ และคณะ, 2560)

นอกจากนี้แล้ว การส่งเสริมและพัฒนาเพื่อให้อปท. มีขีดความสามารถที่สูงขึ้นในการพึ่งพาตนเอง
ทางการคลัง (Local fiscal autonomy) เป็นสิ่งจำเป็นเช่นกัน แม้ว่าปัจจุบัน โครงสร้างรายได้ของ อปท.
จะประกอบไปด้วย 3 ส่วน ได้แก่ (1) รายได้ที่ อปท. จัดเก็บเอง (2) รายได้จากภาษีอากรที่รัฐบาลเก็บให้และ
แบ่งให้ และ (3) รายได้จากเงินอุดหนุนของรัฐบาล แต่เมื่อพิจารณาจากสัดส่วนของรายได้แต่ละประเภทแล้ว
พบว่า รายได้ที่ อปท. บริหารจัดเก็บเองมีสัดส่วนที่ไม่สูงนัก และมีแนวโน้มที่ลดลงอย่างต่อเนื่องดังแสดง
ในแผนภาพด้านล่าง

สัดส่วนรายของท้องถิ่นจำแนกตามแหล่งที่มา ปีงบประมาณ 2560 – 2566

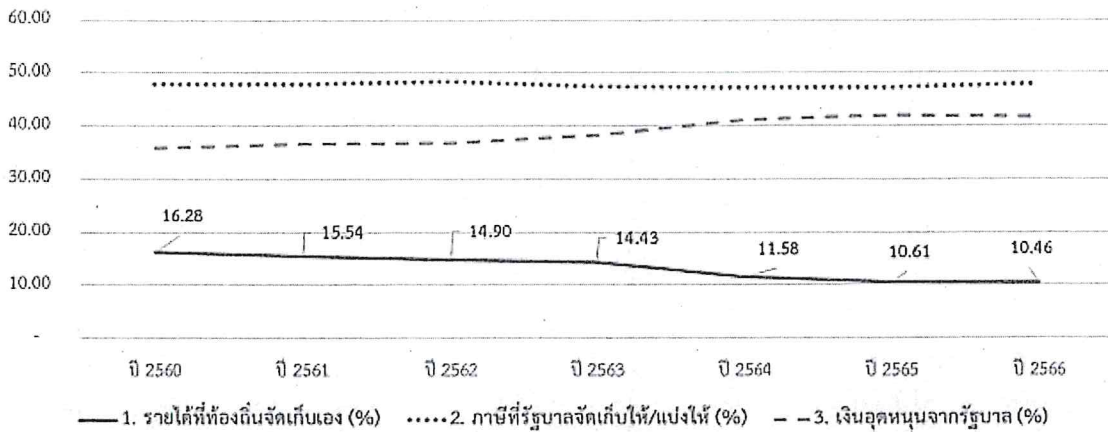

ที่มา : ประมวลจากสำนักงานคณะกรรมการการกระจายอำนาจให้แก่องค์กรปกครองส่วนท้องถิ่น

จากข้อเท็จจริงที่เกิดขึ้นดังกล่าว การพัฒนารายได้ขององค์กรปกครองส่วนท้องถิ่น (อปท.) จึงยังคงมีความสำคัญยิ่ง ซึ่งนอกจากจะช่วยเพิ่มความเป็นอิสระทางการคลังให้แก่ อปท. แล้ว ยังมีส่วนกระตุ้นให้อปท. ปฏิบัติงานด้วยความรับผิดชอบในการตอบสนองต่อข้อเรียกร้องของประชาชน (Fiscal accountability) เพิ่มขึ้นด้วย แม้ว่าในช่วงที่ผ่านมา รัฐบาลและภาคส่วนต่างๆ จะพยายามหนุนเสริมให้อปท. มีขีดความสามารถในการพึ่งพารายได้ของตนเองมากขึ้น แต่ทว่าความพยายามดังกล่าวไม่ประสบผลสำเร็จนัก เนื่องจากหลายฝ่ายต่างรอความหวัง ให้รัฐบาลทบทวนนโยบายด้านการคลังท้องถิ่นและจัดสรรทรัพยากรการเงินการคลังให้แก่อปท. ในสัดส่วนที่สูงขึ้น

นอกจากนี้เป้าหมายของทุนวิจัยวิทยาศาสตร์ วิจัยและนวัตกรรม (ววน.) ที่ส่งเสริมการพัฒนาเมืองนำอยู่ที่เชื่อมโยงกับการพัฒนาชุมชน/ท้องถิ่น และกระจายความเจริญทางเศรษฐกิจและสังคมสู่ทุกภูมิภาคให้เกิดการพัฒนาอย่างยั่งยืน โดยใช้วิทยาศาสตร์ วิจัยและนวัตกรรม โดยมีเมืองและองค์กรปกครองส่วนท้องถิ่นพร้อมทั้งพื้นที่ทดลองนวัตกรรมเชิงนโยบาย (Policy sandbox) เป็นกลไกขับเคลื่อน ดังนั้น หน่วย บพท. จึงเห็นสมควรสนับสนุนให้องค์กรปกครองส่วนท้องถิ่นใช้เทคโนโลยีดิจิทัลในการเพิ่มประสิทธิภาพการให้บริการสาธารณะ และการยกระดับกลไกการเปลี่ยนแปลงองค์กร/กระบวนการทำงานสู่ระบบดิจิทัลอย่างเหมาะสม (Digital Transformation in Local Government)

ด้วยเหตุนี้ หน่วย บพท. จึงเล็งเห็นความสำคัญของการยกระดับและเพิ่มขีดความสามารถขององค์กรปกครองส่วนท้องถิ่นเพื่อนำไปสู่กลไกพัฒนาพื้นที่เพื่อสร้างความเจริญและลดความเหลื่อมล้ำ โดยการนำเอาองค์ความรู้ทางวิทยาศาสตร์ เทคโนโลยี วิจัยและนวัตกรรมไปยกระดับมาตรฐานการดำเนินงานหรือการให้บริการสาธารณะ การพัฒนาการบริหารจัดเก็บรายได้ท้องถิ่น และรวมถึงการพัฒนาทักษะให้กับบุคลากรหน่วยองค์กรปกครองส่วนท้องถิ่น และผู้ที่มีส่วนได้ส่วนเสีย เช่น สมาชิกองค์กรปกครองส่วนท้องถิ่น ผู้นำชุมชนหรือภาคประชาสังคมให้มีทักษะ ความเชี่ยวชาญในการปฏิบัติงานเพื่อนำไปสู่การสร้างกลไกพัฒนาพื้นที่เพื่อสร้างความเจริญและลดความเหลื่อมล้ำในพื้นที่ต่อไป

2. วัตถุประสงค์

เพื่อพัฒนาศักยภาพขององค์กรปกครองส่วนท้องถิ่น (อปท.) ในการจัดบริการสาธารณะหรือการบริหารจัดเก็บรายได้โดยใช้กระบวนการวิจัยและพัฒนานวัตกรรมการยกระดับด้านเทคโนโลยีดิจิทัล (Digital transformation) กลไกการมีส่วนร่วม และกลไกการพัฒนาเชิงพฤติกรรมศาสตร์ (Participatory and Behavioral approaches) พร้อมจัดเวทีสาธารณะเพื่อการแลกเปลี่ยนประสบการณ์และการขับเคลื่อนเชิงนโยบายสาธารณะร่วมกับภาคส่วนต่าง ๆ ที่เกี่ยวข้อง

3. ขอบเขตการดำเนินงาน

ขอบเขตเชิงพื้นที่และประเด็นสอดคล้องกับเป้าหมาย OKR ตามแผนด้านวิทยาศาสตร์ วิจัยและนวัตกรรมของประเทศ พ.ศ. 2566 – 2570 ในยุทธศาสตร์ที่ 2 การยกระดับสังคมและสิ่งแวดล้อมให้มีการพัฒนาอย่างยั่งยืน สามารถแก้ไขปัญหาท้าทายและปรับตัวได้ทันต่อพลวัตการเปลี่ยนแปลงของโลก โดยใช้วิทยาศาสตร์ การวิจัยและนวัตกรรม แผนงานย่อย N24 (S2P13) เพิ่มระดับศักยภาพขององค์กรปกครองส่วนท้องถิ่นเพื่อการพัฒนาพื้นที่ใน 5 มิติ ให้เกิดผล โดยใช้วิทยาศาสตร์ วิจัยและนวัตกรรม ดังนี้

3.1 เป้าหมายและตัวชี้วัดของแผนงาน

เพื่อให้เกิดการพัฒนาศักยภาพในการพึ่งพาตนเองและการดำเนินงานขององค์กรปกครองส่วนท้องถิ่น (อปท.) ที่หนุนเสริมต่อการพัฒนาเศรษฐกิจ สังคม การจัดบริการสาธารณะในระดับพื้นที่ และช่วยลดปัญหาความเหลื่อมล้ำ สอดคล้องกับ OKR ดังนี้

O1 P13 : พัฒนาเมืองนำอยู่ที่เชื่อมโยงกับการพัฒนาชุมชน/ท้องถิ่น และกระจายความเจริญทางเศรษฐกิจและสังคมสู่ทุกภูมิภาคให้เกิดการพัฒนาอย่างยั่งยืน โดยใช้วิทยาศาสตร์ วิจัยและนวัตกรรม โดยมีเมืองและองค์กรปกครองส่วนท้องถิ่น พร้อมทั้งพื้นที่ทดลองนวัตกรรมเชิงนโยบาย (Policy Sandbox) โดยเมืองนำอยู่มุ่งเน้นผลสำเร็จของการพัฒนาตาม 5 มิติ (มิติการพัฒนาคน มิติสิ่งแวดล้อม มิติเศรษฐกิจและความมั่นคง มิติความสงบสุขและความปลอดภัย และมิติความเป็นหุ้นส่วนการพัฒนา) ของเป้าหมายการพัฒนาอย่างยั่งยืน

KR6 P13 : จำนวนองค์กรปกครองส่วนท้องถิ่นที่นำองค์ความรู้ เทคโนโลยี หรือนวัตกรรมไปใช้ให้เกิดผลอย่างเป็นรูปธรรมในการพัฒนาอย่างน้อย 1 มิติใน 5 มิติ ของเป้าหมายการพัฒนาอย่างยั่งยืน

KR8 P13 : จำนวนนโยบาย มาตรการ และกลไก ที่เป็นนวัตกรรมเชิงนโยบาย (Policy Sandbox) ของการพัฒนาเมืองนำอยู่ที่เชื่อมโยงกับการพัฒนาชุมชน/ท้องถิ่น เพิ่มขึ้น

- จำนวนกลไกที่เป็นนวัตกรรมเชิงนโยบาย (Policy Sandbox) ของการพัฒนาเมืองนำอยู่ที่เชื่อมโยงกับการพัฒนาชุมชน/ท้องถิ่น
- แผนเชิงยุทธศาสตร์ หรือ นโยบายสนับสนุนการพัฒนาชุมชนท้องถิ่น
- แผนพัฒนารายได้ที่ อปท. จัดเก็บเพิ่มขึ้น
- แผนการให้บริการสาธารณะตามมาตรฐานสากล

3.2 โจทย์และเป้าหมายการวิจัย

โจทย์*	กระบวนการ	เป้าหมาย
<p><u>ประเด็นย่อยที่ 1</u> : การพัฒนาตัวแบบนวัตกรรมสำหรับการพัฒนาคุณภาพหรือมาตรฐานบริการสาธารณะขององค์กรปกครองส่วนท้องถิ่น</p>	<p>1) พัฒนาตัวแบบนวัตกรรมสำหรับการพัฒนาคุณภาพหรือมาตรฐานบริการสาธารณะขององค์กรปกครองส่วนท้องถิ่น โดยครอบคลุมบริการสาธารณะเกี่ยวกับการส่งเสริมคุณภาพชีวิต การดูแลกลุ่มเปราะบาง การจัดการด้านสุขภาพชุมชน/ การบริการทางการแพทย์ระดับปฐมภูมิ การจัดการภัยพิบัติ และการจัดการด้านสิ่งแวดล้อม โดยใช้มาตรการด้านพฤติกรรมศาสตร์ (Nudge) กลไกสร้างการเปลี่ยนแปลงแบบมีส่วนร่วม และกลไกเทคโนโลยีดิจิทัลที่เหมาะสม พร้อมดำเนินการวิจัยเชิงทดลองในพื้นที่ องค์กรปกครองส่วนท้องถิ่นไม่น้อยกว่า 4 แห่ง</p>	<p>1) รายงานผลวิจัยในการพัฒนา มาตรฐานหรือคุณภาพบริการสาธารณะขององค์กรปกครองส่วนท้องถิ่น หรือการเพิ่มประสิทธิภาพการบริหารจัดเก็บรายได้สำหรับองค์กรปกครองส่วนท้องถิ่น โดยครอบคลุมการวิเคราะห์สถานการณ์และสภาพปัญหา ตัวแบบนวัตกรรม การประเมินบริบทเชิงสถาบันและกลไกบริหารจัดการต่าง ๆ ที่เกี่ยวข้องสำหรับการนำตัวแบบนวัตกรรมไปทดลองใช้ ผลลัพธ์จากการวิจัยเชิงทดลองในพื้นที่ องค์กรปกครองส่วนท้องถิ่น บทวิเคราะห์ปัจจัยที่จำเป็นสำหรับการสร้างการเปลี่ยนแปลงในระดับท้องถิ่น อย่างเป็นรูปธรรม และข้อเสนอแนะเชิงนโยบาย</p>
<p><u>ประเด็นย่อยที่ 2</u> : การพัฒนาตัวแบบนวัตกรรมการบริหารจัดเก็บรายได้สำหรับองค์กรปกครองส่วนท้องถิ่น โดยครอบคลุมรายได้ที่ องค์กรปกครองส่วนท้องถิ่นจัดเก็บเองหรือรายได้ท้องถิ่นที่รัฐจัดเก็บให้หรือแบ่งให้</p>	<p>2) พัฒนาตัวแบบนวัตกรรมการบริหารจัดเก็บรายได้สำหรับ องค์กรปกครองส่วนท้องถิ่น โดยครอบคลุมรายได้ที่ องค์กรปกครองส่วนท้องถิ่นจัดเก็บเองหรือรายได้ท้องถิ่นที่รัฐจัดเก็บให้หรือแบ่งให้ โดยใช้มาตรการด้านพฤติกรรมศาสตร์ (Nudge) กลไกสร้างการเปลี่ยนแปลงแบบมีส่วนร่วม และกลไกเทคโนโลยีดิจิทัลที่เหมาะสม พร้อมดำเนินการวิจัยเชิงทดลองในพื้นที่ องค์กรปกครองส่วนท้องถิ่นไม่น้อยกว่า 4 แห่ง</p>	<p>2) ผลลัพธ์ต่อการยกระดับมาตรฐานหรือคุณภาพบริการสาธารณะของท้องถิ่น หรือผลลัพธ์ต่อการเพิ่มรายได้ของ องค์กรปกครองส่วนท้องถิ่น ไม่น้อยกว่าร้อยละ 10</p> <p>3) การสร้างนวัตกรรมท้องถิ่นเพื่อขับเคลื่อนการเปลี่ยนแปลงระดับพื้นที่ในประเด็นศึกษาวิจัยที่เกี่ยวข้องไม่น้อยกว่า 10 คน</p> <p>4) รายงานผลการจัดเวทีสาธารณะพร้อมบทสังเคราะห์แนวทางสำหรับการศึกษาวิจัยเชิงทดลองในอนาคต</p>

โจทย์*	กระบวนการ	เป้าหมาย
	3) การจัดเวทีสาธารณะเพื่อแลกเปลี่ยนประสบการณ์นำเสนอผลการวิจัยเชิงทดลองพร้อมแนวทางขับเคลื่อนข้อเสนอเชิงนโยบายร่วมกับภาคส่วนต่าง ๆ ที่เกี่ยวข้อง	

คำอธิบาย

กลไก หมายถึง การขับเคลื่อนภารกิจไปสู่เป้าหมาย โดยต้องมี 5 องค์ประกอบได้แก่ 1) มีเป้าหมายร่วมกัน 2) มีโครงสร้างการบริหาร/บทบาทหน้าที่ 3) มีกิจกรรมร่วมดำเนินการ 4) มีการระดมทุนร่วม 5) มีผลประโยชน์ร่วมกัน

นวัตกรรมท้องถิ่น (นวัตกรรม อปท.) หมายถึง บุคลากรในองค์กรปกครองส่วนท้องถิ่นทั้งระดับการปฏิบัติการ ผู้บริหาร รวมถึง แกนนำชุมชน (ในพื้นที่บริการ อปท.) ที่สามารถนำเอาผลงานวิจัย องค์ความรู้ เทคโนโลยีและนวัตกรรมไปปฏิบัติ ประยุกต์ใช้ เพื่อยกระดับการจัดการภายในองค์กรปกครองส่วนท้องถิ่น และสามารถนำไปถ่ายทอดให้ผู้อื่น รวมถึงสามารถสร้างความร่วมมือกับหน่วยงานและประชาชนในพื้นที่ได้

มาตรฐานบริการสาธารณะ หมายถึง ระดับผลการดำเนินงานหรือผลการปฏิบัติงานขององค์กรปกครองส่วนท้องถิ่นในการจัดบริการสาธารณะตามอำนาจหน้าที่ ซึ่งอาจกำหนดขึ้นโดยกรมส่งเสริมการปกครองท้องถิ่น คณะกรรมการการกระจายอำนาจให้แก่องค์กรปกครองส่วนท้องถิ่นหรือโดยกฎหมาย ประกาศ คำสั่งหรือระเบียบต่างๆ ที่เกี่ยวข้องในด้านการจัดการสิ่งแวดล้อม ภัยพิบัติ การสาธารณสุข หรือ การดูแลคุณภาพชีวิตของประชาชน

3.3 กลุ่มเป้าหมายและพื้นที่

พื้นที่ดำเนินการ/พื้นที่ที่ได้รับประโยชน์ ปีงบประมาณ 2567 ได้แก่ ตัวแทนองค์กรปกครองส่วนท้องถิ่น (อปท.) และพื้นที่บริการของ อปท. ทั่วประเทศตามจำนวนที่กำหนดไม่น้อยกว่า 4 แห่งต่อโครงการ

หมายเหตุ : รายละเอียดองค์กรปกครองส่วนท้องถิ่น จำนวน 7,850 แห่งทั่วประเทศ ที่จำแนกเป็น

- 1) องค์การบริหารส่วนจังหวัด จำนวน 76 แห่ง
- 2) เทศบาล จำนวน 2,469 แห่ง แยกเป็น
 - เทศบาลนคร จำนวน 30 แห่ง
 - เทศบาลเมือง จำนวน 192 แห่ง
 - เทศบาลตำบล จำนวน 2,247 แห่ง
- 3) องค์การบริหารส่วนตำบล จำนวน 5,303 แห่ง
- 4) องค์กรปกครองส่วนท้องถิ่นรูปแบบพิเศษ (กรุงเทพมหานครและเมืองพัทยา) จำนวน 2 แห่ง

4. กรอบงบประมาณและระยะเวลา

- 1) การจัดสรรงบประมาณ กรอบงบประมาณการสนับสนุนทุนวิจัยไม่เกิน 2,500,000 บาท
- 2) ระยะเวลาดำเนินงานวิจัยไม่เกิน 1 ปี (12 เดือน)

5. คุณสมบัติของผู้เสนอขอรับทุน

- 1) ผู้มีสิทธิเสนอขอรับทุน คือ สถาบัน/หน่วยงาน/นักวิจัย (ที่มีสังกัด) ที่สนใจ มีประสบการณ์วิจัยเชิงวิชาการในสาขาที่เกี่ยวข้อง และมีประสบการณ์เพียงพอสำหรับการวิจัยเชิงทดลอง พร้อมมีประสบการณ์ในการขับเคลื่อนการพัฒนาข้อเสนอแนะเชิงนโยบายในระดับประเทศ และหากคณะวิจัยเคยรับทุนจากหน่วย บพท. มาก่อน จะต้องแสดงให้เห็นว่าเป็นข้อเสนอโครงการวิจัยที่มีการต่อยอดในเชิงคุณภาพ ประสิทธิภาพ ประสิทธิผล และมาตรการที่จะดำเนินการวิจัยเชิงทดลองจากงานเดิมอย่างชัดเจน
- 2) สถาบันอุดมศึกษา/มหาวิทยาลัย/หน่วยงานต้นสังกัดหัวหน้าโครงการจะต้องมีที่ตั้งหรือพื้นที่บริการอยู่ในจังหวัดเป้าหมายของการดำเนินงานวิจัย หากเป็นสถาบัน/หน่วยงานภายนอกพื้นที่เป้าหมายต้องมีการมีส่วนร่วมและมีความร่วมมือกับสถาบัน/หน่วยงานวิชาการ ในพื้นที่อย่างเป็นทางการ
- 3) กรณีผู้ยื่นขอรับการสนับสนุนเป็นภาคเอกชนและภาคประชาสังคม จะต้องมีความสัมพันธ์ตามระเบียบสถานนโยบายการอุดมศึกษา วิทยาศาสตร์ วิจัยและนวัตกรรมแห่งชาติ ว่าด้วยหลักเกณฑ์และวิธีการสนับสนุนทุนวิจัยและนวัตกรรมแก่ภาคเอกชนและภาคประชาสังคม เพื่อให้ นำผลงานวิจัยและนวัตกรรมไปใช้ประโยชน์ พ.ศ.2563
- 4) คณะวิจัยต้องมีความรู้ความเชี่ยวชาญเฉพาะในเรื่องที่เสนอขอรับทุนวิจัย และอาจมีทีมงานสหสาขาวิชาหรือประกอบด้วยนักวิจัยจากหลายศาสตร์ที่เกี่ยวข้องประกอบกันได้ ควรมีบุคลากรขององค์กรปกครองส่วนท้องถิ่นร่วมเป็นทีมงานนักวิจัย และคณะวิจัยจะต้องมีภูมิหลังการทำงานที่สอดคล้องกับหลักจริยธรรมที่ดีในทางวิชาการ
- 5) คณะวิจัยต้องมีหลักฐานแสดงความร่วมมือและการสนับสนุนจากภาคีผู้ใช้งาน/ใช้ประโยชน์จากงานวิจัยในระดับพื้นที่ โดยมีความร่วมมือในรูปแบบของงบประมาณสมทบหรือการสนับสนุนอื่น ๆ (in-cash & in-kind) ตามเหมาะสม

6. แนวทางการจัดการ

เพื่อให้เกิดการบริหารจัดการงานวิจัยและนวัตกรรมที่โปร่งใส มีส่วนร่วม มีประสิทธิภาพและประสิทธิผลสูงสุดอย่างสมดุล โดยยึดผลกระทบต่อการพัฒนาประเทศตามยุทธศาสตร์ อววน. เป็นหลัก หน่วย บพท. จึงวางการบริหารจัดการทุนวิจัยและนวัตกรรม ดังนี้

1) หน่วย บพท. ได้เปิดรับข้อเสนอโครงการวิจัยแล้ว โดยประกาศให้รับทราบโดยทั่วถึงกัน โดยมีรายละเอียดที่ครบถ้วน และมีช่วงเวลาให้กับสถาบัน/หน่วยงาน/นักวิจัย ที่สนใจได้พัฒนาข้อเสนอโครงการวิจัย

2) เมื่อได้รับข้อเสนอโครงการวิจัยแล้ว หน่วย บพท. จะได้สรุปภาพรวมและพิจารณาข้อเสนอโครงการวิจัยเพื่อกลั่นกรองเบื้องต้นโดยผู้เชี่ยวชาญ

3) หน่วย บพท. จะเชิญสถาบันอุดมศึกษา/มหาวิทยาลัย/หน่วยงาน/นักวิจัย ที่ผ่านการพิจารณาเบื้องต้น นำเสนอรายละเอียดโครงการวิจัยโดย หน่วย บพท. จะจัดเวทีพิจารณาข้อเสนอโครงการวิจัย แบบ dialogue forum ร่วมกับคณะกรรมการพิจารณาติดตามและประเมินผล แผนงานย่อยรายประเด็น “การยกระดับและเพิ่มขีดความสามารถขององค์กรปกครองส่วนท้องถิ่นเพื่อนำไปสู่กลไกพัฒนาพื้นที่เพื่อสร้างความเจริญและลดความเหลื่อมล้ำ”/ผู้เชี่ยวชาญเฉพาะด้าน (expert content) ผู้มีส่วนได้เสียสำคัญ (stakeholder) และผู้ใช้ประโยชน์จากงานวิจัย (user) เพื่อพิจารณาโครงการวิจัยโดยละเอียดแล้วสรุปภาพรวมเพื่อแจ้งผลการพิจารณาต่อคณะผู้วิจัยเพื่อปรับข้อเสนอโครงการวิจัย และจัดทำสัญญาารับทุนวิจัยและนวัตกรรมต่อไป

7. เกณฑ์การพิจารณาข้อเสนอโครงการวิจัย

การพิจารณาข้อเสนอโครงการวิจัยมี 2 ขั้นตอน โดยมีเกณฑ์การพิจารณา ดังนี้

7.1 เกณฑ์ในการพิจารณาข้อเสนอโครงการวิจัยเบื้องต้น

- 1) ข้อเสนอโครงการ เป็นไปตามเงื่อนไขของประกาศทุนที่ระบุไว้
- 2) มีวัตถุประสงค์ เป้าหมาย และแผนการดำเนินงานที่ชัดเจนสอดคล้องตามแนวทางประกาศทุน
- 3) มีการพัฒนาระบบปฏิบัติการหรือตัวแบบการบริหารจัดการต่างๆ ที่เกี่ยวข้อง ก่อให้เกิดการนำไปใช้งาน และมีการพัฒนาศักยภาพของบุคลากรท้องถิ่นในงานที่เกี่ยวข้องอย่างเหมาะสมในระหว่างการศึกษาวิจัย เพื่อให้ระบบต่างๆ สามารถดำรงอยู่ได้ในระยะยาว
- 4) มีการระบุเป้าหมายของโครงการวิจัยที่สามารถประเมินผลลัพธ์ได้อย่างเป็นรูปธรรมว่าจะก่อให้เกิดการพัฒนาหรือการเปลี่ยนแปลงในเชิงบวกอย่างไร อาทิ การเพิ่มผลการจัดเก็บรายได้ของท้องถิ่น ผลลัพธ์ที่มีต่อการจัดบริการสาธารณะ หรือการเปลี่ยนแปลงในเชิงคุณภาพ มาตรฐาน หรือประสิทธิภาพของการจัดบริการสาธารณะด้านต่างๆ ของท้องถิ่น
- 5) มีหลักฐานการรับรองความร่วมมือระหว่างองค์กรปกครองส่วนท้องถิ่น (ที่เป็นหน่วยงานร่วมวิจัย) กับนักวิจัย (ที่มีสังกัด)
- 6) สถาบัน/หน่วยงาน และผู้รับผิดชอบโครงการมีความรู้ และประสบการณ์การบริหารจัดการงานวิจัยของโครงการวิจัยขนาดใหญ่ / ชุดโครงการวิจัย และคาดว่าจะสามารถปฏิบัติงานและควบคุมการวิจัยได้ตลอดเวลาการรับทุนภายในระยะเวลาที่กำหนด
- 7) มีทุนการทำงานเดิมในการทำงานวิจัยเพื่อพัฒนาสังคม พื้นที่และชุมชนท้องถิ่น และ/หรือการวิจัยเชิงนโยบายในการขับเคลื่อนการทำงานในลักษณะนี้
- 8) หากเป็นงานวิจัยในมนุษย์ คณะวิจัยจะต้องแสดงหลักฐานการรับรองจริยธรรมการวิจัยในมนุษย์ ประกอบการยื่นข้อเสนอโครงการ หรือจะต้องดำเนินการขอการรับรองให้เรียบร้อยโดยเร็ว และแสดงหลักฐานต่อหน่วย บพท. ก่อนสิ้นสุดระยะเวลาการศึกษาวิจัย

7.2 เกณฑ์ในการพิจารณาข้อเสนอชุดโครงการวิจัยโดยละเอียด

การพิจารณาข้อเสนอโครงการวิจัยโดยละเอียด หน่วย บพท. จะจัดเวทีพิจารณาข้อเสนอโครงการวิจัยแบบ Dialogue forum ร่วมกับคณะกรรมการ แผนงานการยกระดับและเพิ่มขีดความสามารถขององค์กรปกครองส่วนท้องถิ่นเพื่อนำไปสู่กลไกพัฒนาพื้นที่เพื่อสร้างความเจริญและลดความเหลื่อมล้ำ / ผู้เชี่ยวชาญเฉพาะด้าน (expert content) ผู้มีส่วนได้ส่วนเสียสำคัญ (stakeholder) และผู้ใช้ประโยชน์จากงานวิจัย (user) เพื่อพิจารณาข้อเสนอโครงการวิจัยที่ได้รับการพิจารณาผ่านเกณฑ์พิจารณาเบื้องต้นและเข้าร่วม workshop โดยมีหลักเกณฑ์การพิจารณาข้อเสนอโครงการวิจัย ได้แก่ เป้าหมายและตัวชี้วัดที่วัดการเปลี่ยนแปลงได้จริง ประเด็นโจทย์การวิจัยและเนื้อหาโครงการวิจัย กระบวนการและการออกแบบการวิจัยเชิงคุณภาพ เพื่อตอบโจทย์ การเชื่อมโยงระหว่างกิจกรรมในโครงการวิจัยเพื่อตอบโจทย์เป้าหมายใหญ่ กระบวนการและกลไกความร่วมมือในพื้นที่เป้าหมาย ความเชี่ยวชาญและประสบการณ์ของผู้บริหารชุดโครงการวิจัย ความชัดเจนของ Output และ Outcome และความคุ้มค่าของการลงทุนวิจัย (value of money) เมื่อเทียบกับจำนวนผู้รับประโยชน์ (unit cost) รวมถึงโอกาสประสบความสำเร็จของโครงการวิจัย

8. การส่งข้อเสนอโครงการวิจัย (full proposal)

8.1 ประกาศรับข้อเสนอโครงการวิจัย ฯ วันที่ 23 มกราคม 2567 ผ่านเว็บไซต์หน่วยบริหารและจัดการทุนด้านการพัฒนาระดับพื้นที่ (บพท.) ที่ <https://www.nxpo.or.th/A/> และผ่านทาง Facebook ที่ <https://www.facebook.com/PMUA.THAI>

8.2 สถาบันอุดมศึกษา/มหาวิทยาลัย/หน่วยงาน/นักวิจัย/นักวิชาการที่สนใจ สามารถ Download แบบฟอร์ม ได้ที่ www.nriis.in.th และ <https://www.nxpo.or.th/A/>

8.3 หน่วยบริหารและจัดการทุนด้านการพัฒนาระดับพื้นที่ (บพท.) จัดกิจกรรมชี้แจงเป้าหมายของแผนงานและตอบข้อซักถามแก่ผู้สนใจ ในวันที่ 24 มกราคม 2567 เวลา 09.30 - 12.00 น. ผ่านระบบอิเล็กทรอนิกส์ ZOOM ท่านสามารถลงทะเบียนและส่งข้อซักถามล่วงหน้าได้ทาง Facebook ที่ <https://www.facebook.com/PMUA.THAI>

8.4 ผู้เสนอโครงการยื่นข้อเสนอโครงการวิจัยฉบับสมบูรณ์ผ่านระบบ NRIIS โดยแนบ file word และ pdf ตามแบบฟอร์ม บพท. ระหว่างวันที่ 23 มกราคม 2567 ถึงวันที่ 8 กุมภาพันธ์ 2567 ก่อนเวลา 17.00 น.

8.5 สถาบันต้นสังกัดหัวหน้าโครงการทำการรับรองข้อเสนอโครงการวิจัย ผ่านระบบ NRIIS ภายในวันที่ 9 กุมภาพันธ์ 2567 ก่อนเวลา 17.00 น.

8.6 หน่วยบริหารและจัดการทุนด้านการพัฒนาระดับพื้นที่ (บพท.) ขอสงวนสิทธิ์ในการรับพิจารณาเฉพาะเอกสารต้นฉบับที่มีรายละเอียดครบถ้วนตามเงื่อนไข และสถาบันต้นสังกัดหัวหน้าโครงการทำการรับรองข้อเสนอโครงการวิจัยในเวลาที่กำหนดตามข้อ 8.5 และหากพ้นกำหนดจะถือว่าเป็นโมฆะ

9. การแจ้งผลการพิจารณา

หน่วยบริหารและจัดการทุนด้านการพัฒนาระดับพื้นที่ จะแจ้งผลการพิจารณาเบื้องต้นให้ผู้ที่ยื่นข้อเสนอโครงการวิจัยทราบ ทางเว็บไซต์ www.nriis.in.th และ www.nxpo.or.th/A/ ภายในเดือนกุมภาพันธ์ 2567 โดยหัวหน้าโครงการวิจัยที่ผ่านการพิจารณาเบื้องต้นจะต้องเข้าร่วมนำเสนอรายละเอียดข้อเสนอโครงการในเวทีพิจารณาข้อเสนอโครงการวิจัยโดยละเอียดต่อคณะกรรมการและผู้เชี่ยวชาญ ภายในเดือนมีนาคม 2567

ทั้งนี้ สามารถสอบถามรายละเอียดเพิ่มเติมได้ที่ นางสาวอุษณี เองล่อง หรือนางสาวระวีวรรณ บำเพ็ญกุล หมายเลขโทรศัพท์ 02-109-5432 ต่อ 820 หรือ 829 ในวันและเวลาปฏิบัติงานหรือที่ไปรษณีย์อิเล็กทรอนิกส์ utsanee.ang@nxpo.or.th และ raviwan.bum@nxpo.or.th

อนึ่ง ผู้เสนอขอรับทุนได้รับทราบและเข้าใจข้อความโดยละเอียดแล้ว และผลการพิจารณารับทุนวิจัย หน่วย บพท. ถือเป็นที่สุด

ประกาศ ณ วันที่ 23 มกราคม พ.ศ. 2567



(ดร.กิตติ สัจจาวัฒนา)

ผู้อำนวยการหน่วยบริหารและจัดการทุน
ด้านการพัฒนาระดับพื้นที่

แบบฟอร์มข้อเสนอโครงการเดี่ยว

เพื่อของบประมาณ ภายใต้กรอบการวิจัย “การยกระดับและเพิ่มขีดความสามารถขององค์กรปกครองส่วนท้องถิ่นเพื่อนำไปสู่โลก พัฒนาพื้นที่เพื่อสร้างความเจริญและลดความเหลื่อมล้ำ”

ภายใต้แผนงานย่อยรายประเด็น “การยกระดับและเพิ่มขีดความสามารถขององค์กรปกครองส่วนท้องถิ่นเพื่อนำไปสู่โลกพัฒนาพื้นที่เพื่อสร้างความเจริญและลดความเหลื่อมล้ำ”

ประจำปีงบประมาณ 2567

ยุทธศาสตร์ที่	ยุทธศาสตร์ที่ 2 (S2) การยกระดับสังคมและสิ่งแวดล้อม ให้มีการพัฒนาอย่างยั่งยืน สามารถแก้ไขปัญหาท้าทายและปรับตัวได้ทันต่อพลวัตการเปลี่ยนแปลงของโลก โดยใช้วิทยาศาสตร์ การวิจัยและนวัตกรรม
แผนงานย่อย	N24 (S2P13) เพิ่มระดับศักยภาพขององค์กรปกครองส่วนท้องถิ่น เพื่อการพัฒนาพื้นที่ใน 5 มิติ ให้เกิดผล โดยใช้วิทยาศาสตร์ วิจัยและนวัตกรรม
แผนงานรายประเด็น	การยกระดับและเพิ่มขีดความสามารถขององค์กรปกครองส่วนท้องถิ่นเพื่อนำไปสู่โลกพัฒนาพื้นที่เพื่อสร้างความเจริญและลดความเหลื่อมล้ำ
กรอบการวิจัย	การยกระดับและเพิ่มขีดความสามารถขององค์กรปกครองส่วนท้องถิ่นเพื่อนำไปสู่โลกพัฒนาพื้นที่เพื่อสร้างความเจริญและลดความเหลื่อมล้ำ
เป้าหมาย (Objective)	O1 P13: พัฒนาเมืองนำอยู่ที่เชื่อมโยงกับการพัฒนาชุมชน/ท้องถิ่น และกระจายความเจริญทางเศรษฐกิจและสังคมสู่ทุกภูมิภาคให้เกิดการพัฒนาอย่างยั่งยืน โดยใช้วิทยาศาสตร์ วิจัยและนวัตกรรม โดยมีเมืองและองค์กรปกครองส่วนท้องถิ่น พร้อมทั้งพื้นที่ทดลองนวัตกรรมเชิงนโยบาย (Policy Sandbox) โดยเมืองนำอยู่มุ่งเน้นผลสำเร็จของการพัฒนาตาม 5 มิติ (มิติการพัฒนาดคน มิติสิ่งแวดล้อม มิติเศรษฐกิจและความมั่งคั่ง มิติความสงบสุขและความปลอดภัย และมิติความเป็นหุ้นส่วนการพัฒนา) ของเป้าหมายการพัฒนาอย่างยั่งยืน
ผลสัมฤทธิ์ที่สำคัญ-หลัก (Key Result)	<p>KR6 P13: จำนวนองค์กรปกครองส่วนท้องถิ่นที่นำองค์ความรู้ เทคโนโลยีหรือนวัตกรรมไปใช้ ให้เกิดผลอย่างเป็นรูปธรรมในการพัฒนาอย่างน้อย 1 มิติใน 5 มิติ ของเป้าหมายการพัฒนาอย่างยั่งยืน</p> <p>KR8 P13: จำนวนนโยบาย มาตรการ และกลไก ที่เป็นนวัตกรรมเชิงนโยบาย (Policy Sandbox) ของการพัฒนาเมืองนำอยู่ที่เชื่อมโยงกับการพัฒนาชุมชน/ท้องถิ่น เพิ่มขึ้น</p> <ul style="list-style-type: none"> ● จำนวนกลไกที่เป็นนวัตกรรมเชิงนโยบาย (Policy Sandbox) ของการพัฒนาเมืองนำอยู่ที่เชื่อมโยงกับการพัฒนาชุมชน/ท้องถิ่น ● แผนเชิงยุทธศาสตร์ หรือ นโยบายสนับสนุนการพัฒนาชุมชนท้องถิ่น ● แผนพัฒนารายได้ที่ อปท. จัดเก็บเพิ่มขึ้น ● แผนการให้บริการสาธารณะตามมาตรฐานสากล
ผลสัมฤทธิ์ที่สำคัญ-รอง (Key Result)	-

* ให้เลือกจากระบบ โดย

- ผลสัมฤทธิ์ที่สำคัญ-หลัก (Key Result) สามารถเลือก KR ของ Objective ของ Program ที่เลือก
- ผลสัมฤทธิ์ที่สำคัญ-รอง (Key Result) สามารถเลือก KR ภายใต้แพลตฟอร์มใดก็ได้

ส่วนที่ 1 ข้อมูลทั่วไป

1. ชื่อโครงการวิจัย

(ภาษาไทย)

(ภาษาอังกฤษ)

2. โครงการวิจัยย่อยภายใต้ชุดโครงการวิจัย (กรอกเฉพาะชุดโครงการวิจัย)

ไม่มี

3. ลักษณะโครงการวิจัย

โครงการใหม่

โครงการเดิมที่เคยรับทุน

สรุปผลการดำเนินงานที่ผ่านมา (กรณีที่เป็นโครงการเดิมที่เคยรับทุน)

.....

4. โครงการยื่นเสนอขอรับทุนจากหน่วยงานอื่น

ไม่ยื่นเสนอ ยื่นเสนอ ระบุหน่วยงาน.....

5. คำสำคัญ (Keywords)

(ภาษาไทย)

(ภาษาอังกฤษ)

5. สาขาการวิจัย (เลือกจากฐานข้อมูลในระบบ)

สาขาการวิจัยหลัก OECD (เป็น dropdown ให้เลือก)

สาขาการวิจัยย่อย OECD (เป็น dropdown ให้เลือก)

6. รายละเอียดของคณะผู้วิจัย (ใช้ฐานข้อมูลจากระบบสารสนเทศกลางเพื่อบริหารงานวิจัยของประเทศ)

ประกอบด้วย

ที่	ชื่อ-สกุล	ตำแหน่งในโครงการ	สัดส่วนการมีส่วนร่วม
1	ชื่อ-สกุล น.ส./นาง/นาย/ผศ.ดร./รศ.ดร./ศ.ดร. ตำแหน่ง คณบดี/อาจารย์ คณะวิทยาศาสตร์ อีเมล โทรศัพท์	หัวหน้าโครงการ	10%
2		ผู้ร่วมวิจัย	20%
3			

ส่วนที่ 2 ข้อมูลโครงการวิจัย

1. บทสรุปผู้บริหาร (สรุปเป้าหมายและวัตถุประสงค์ วิธีดำเนินงานวิจัยและการขับเคลื่อนผลงานวิจัยไปสู่การใช้ประโยชน์โดยการมีส่วนร่วมของผู้มีส่วนได้ส่วนเสีย)
2. หลักการและเหตุผล (แสดงถึงบริบทของพื้นที่และระบุที่ไปที่มาของปัญหาและความต้องการของพื้นที่ (Situation Review) และอธิบายความจำเป็นและความสำคัญที่โครงการวิจัยจะเข้าไปแก้ไขปัญหาสำคัญ/พัฒนาศักยภาพที่สำคัญ และระบุคำถามงานวิจัยของโครงการวิจัย)
3. คำถามวิจัยและวัตถุประสงค์ (ระบุเป็นข้อ)
4. สรุปผลการดำเนินงานที่ผ่านมา (กรณีเป็นโครงการต่อเนื่อง หรือโครงการที่มีผลก่อนหน้านี้)
5. แนวคิด ทฤษฎี และสมมติฐานงานวิจัย (เฉพาะที่เกี่ยวข้องกับเป้าหมายโครงการ) (ไม่เกิน 3000 คำ)
6. กรอบการวิจัย (กรอบการวิจัยที่เป็นแผนผังภาพแสดงถึงเป้าหมายและตัวชี้วัดของชุดโครงการ และมีการแสดงความเชื่อมโยงโครงการย่อยภายในชุดเพื่อตอบเป้าหมายร่วมกัน)
7. ระเบียบวิธีวิจัย (research methodology) (ระบุวิธีการดำเนินงานวิจัยที่สำคัญโดยสรุป)
8. เอกสาร/งานวิจัยอ้างอิงทางวิชาการเกี่ยวกับโครงการ
9. การตรวจสอบทรัพย์สินทางปัญญาที่เกี่ยวข้อง
 - ไม่มีการตรวจสอบทรัพย์สินทางปัญญา และ/หรือ สิทธิบัตรที่เกี่ยวข้อง
 - ตรวจสอบทรัพย์สินทางปัญญาแล้ว ไม่มีทรัพย์สินทางปัญญา และ/หรือ สิทธิบัตรที่เกี่ยวข้อง
 - ตรวจสอบทรัพย์สินทางปัญญาแล้ว มีทรัพย์สินทางปัญญา และ/หรือ สิทธิบัตรที่เกี่ยวข้อง

รายละเอียดทรัพย์สินทางปัญญาที่เกี่ยวข้อง

ประเภททรัพย์สินทางปัญญา	สถานะการดำเนินงาน	เลขที่	วันที่ออก	เรื่อง

ส่วนที่ 3 แผนงาน

1. แผนการดำเนินงานวิจัย (ระบุวิธีการดำเนินงานวิจัยที่สำคัญโดยสรุป และแสดงแผนการดำเนินงานรายกิจกรรมและระยะเวลาที่ใช้ ในแต่ละปีงบประมาณ)

กิจกรรม	1	2	3	4	5	6	7	8	9	10	11	12	ผลผลิตที่จะส่งมอบ	ร้อยละของกิจกรรม

2. ผลงานในแต่ละช่วงเวลา

เดือนที่	แผนงานวิจัย	ผลผลิตที่คาดว่าจะได้รับ (Output)
1-2	1..... 2.....	1..... 2.....
3-6	1..... 2.....	1..... 2.....
7-12	1..... 2.....	1..... 2.....

3. พื้นที่ทำวิจัย : โปรดระบุสถานที่ทำวิจัยจำแนกตามโครงการวิจัยโดยใช้ฐานข้อมูลจากระบบ และเพิ่มเติมชื่อเฉพาะ เช่น ชุมชน หมู่บ้าน

ในประเทศ/ต่างประเทศ	ชื่อประเทศ/จังหวัด	พื้นที่ที่ทำวิจัย	ชื่อสถานที่

4. พื้นที่ที่ได้รับประโยชน์จากการวิจัย

ในประเทศ/ต่างประเทศ	ชื่อประเทศ/จังหวัด	ชื่อสถานที่
ในประเทศ	กรุงเทพมหานคร	
ในประเทศ	กระบี่	
ต่างประเทศ		

5. แผนการใช้จ่ายงบประมาณของโครงการวิจัย

5.1 แสดงรายละเอียดประมาณการงบประมาณตลอดโครงการ โดยแบ่งเป็นหมวดต่าง ๆ ดังนี้ (อ้างอิงคู่มือนักวิจัย หน่วย บพท.)

โครงการเดี่ยว (Research Utilization: RU)

- งบดำเนินการ หมายถึง รายจ่ายที่กำหนดให้จ่ายเพื่อการบริหารงานโครงการ แบ่งเป็นหมวด (อ้างอิงจากระเบียบของ สกว.เดิม) ดังนี้
 - 1) ค่าจ้างเงินเดือนลูกจ้างหรือเจ้าหน้าที่ที่โครงการจ้าง (ทั้ง Full-time และ Part-time) ในลักษณะรายวันหรือรายเดือนก็ได้
 - 2) ค่าตอบแทน หมายถึง ค่าตอบแทนนักวิจัยโดยปกติจะจ่ายเป็นรายเดือน และค่าตอบแทนที่ปรึกษา (จ่ายเป็นคน-วัน (Man-days) ตามงานที่ทำจริง ไม่รวมถึงค่าใช้จ่ายในการเดินทาง เบี้ยเลี้ยง และที่พัก ฯลฯ ซึ่งโครงการจะต้องจ่ายให้ต่างหากจากหมวดค่าใช้สอย) (ค่าจ้างและค่าตอบแทนรวมไม่เกินร้อยละ 25 ของงบประมาณรวมชุดโครงการ)
 - 3) ค่าใช้สอย หมายถึง ค่าใช้จ่ายเพื่อซื้อบริการต่างๆ และค่าใช้จ่ายที่ไม่เข้าลักษณะรายจ่ายหมวดอื่นๆ เช่น ค่าเดินทาง ค่าที่พัก ค่าเบี้ยเลี้ยง ค่าจัดกิจกรรมต่างๆ
 - 4) ค่าวัสดุ หมายถึง ค่าใช้จ่ายในการจัดซื้อ จัดหาวัสดุ อุปกรณ์ และเอกสารตำราต่างๆ สำหรับใช้ในโครงการ
- งบลงทุน แบ่งเป็น ค่าครุภัณฑ์ (หน่วย บพท. จะเบิกจ่ายตามจริง โดยสนับสนุนตามความสำคัญ และจำเป็นเร่งด่วน พิจารณาเป็นรายการ)
- งบค่าธรรมเนียมอุดหนุนสถาบัน (ไม่เกินร้อยละ 10 ของงบประมาณดำเนินงานโครงการ จะจ่ายเมื่อสิ้นสุดโครงการ)
- งบค่าจัดนิทรรศการ

สรุปงบประมาณโครงการ

โครงการ	งวดที่ 1 (1-2 เดือน)	งวดที่ 2 (3-6 เดือน)	งวดสุดท้าย (7-12 เดือน)	รวม
งบประมาณส่วนที่บริหารโดยโครงการ				
1. ค่าจ้าง				
2. ค่าตอบแทน				
3. ค่าใช้สอย				
4. ค่าวัสดุ				
5. งบบริหารแผนงานวิจัย				
รวม				
งบประมาณที่บริหารโดย บพท.				
งบลงทุน (ค่าครุภัณฑ์)				
งบจัดนิทรรศการ				
งบเงินอุดหนุนค่าบำรุงสถาบัน (10% ของ งบประมาณทั้งหมด)				
รวม				
รวมงบประมาณทั้งหมด				

หมายเหตุ *สนับสนุนงบบริหารจัดการของชุดโครงการไม่เกินร้อยละ 15 ของงบประมาณรวมชุดโครงการ

รายละเอียดงบประมาณ (ตัวอย่าง)

รายการ	งวดที่ 1 (เดือนที่ 1-2)	งวดที่ 2 (เดือนที่ 3-6)	งวดที่ 3 ค่าตอบแทน งวดสุดท้าย (7-12 เดือน)	รวม	ร้อยละ
1. งบประมาณส่วนที่บริหารโดยโครงการ					
1.1 หมวดค่าตอบแทน					
รวม					
1.2 หมวดค่าจ้าง					
รวม					
1.3 หมวดค่าใช้จ่าย (ระบุเป็นรายการกิจกรรม)					
ค่าจัดการประชุมชี้แจงกรอบวิจัยและพัฒนานักวิจัย					
ค่าจัดกิจกรรมเชื่อมโยงผลงานวิจัยสู่การยกระดับชุมชนกับภาคี เครือข่าย					
ค่าจัดกิจกรรมประชาสัมพันธ์โครงการนำเสนอผลงานวิจัยผ่าน สื่อสารมวลชน					
รวม					
1.4 หมวดค่าวัสดุ					
รวม					
รวมงบประมาณส่วนที่บริหารโดยโครงการ					
2. งบประมาณส่วนที่บริหารโดย บพท.					
2.1 ค่าครุภัณฑ์					
2.2 ค่าจัดนิทรรศการ					
รวม					
2.3 ค่าธรรมเนียมอุดหนุนสถาบัน (ไม่เกิน 10% ของงบดำเนินการ)	-	-			
รวมงบประมาณส่วนที่บริหารโดย บพท. (ค่าครุภัณฑ์ + ค่าธรรมเนียมอุดหนุนสถาบัน)					

โครงการเดี่ยว (Research Utilization: RU)

รายการ	งวดที่ 1 (เดือนที่ 1-2)	งวดที่ 2 (เดือนที่ 3-6)	งวดที่ 3 ค่าตอบแทน งวดสุดท้าย (7-12 เดือน)	รวม	ร้อยละ
รวมงบประมาณทั้งหมด					100

5.2 รายละเอียดการจัดซื้อครุภัณฑ์ : กรณีมีความต้องการซื้อครุภัณฑ์ให้ใส่รายละเอียด ดังนี้

ชื่อครุภัณฑ์	ครุภัณฑ์ที่ขอสนับสนุน			เหตุผลและความ จำเป็นต่อ โครงการ	การใช้ประโยชน์ ของครุภัณฑ์นี้เมื่อ แผนงานสิ้นสุด
	รายละเอียด ครุภัณฑ์	ครุภัณฑ์ที่มีอยู่ เดิม และ เครื่องมือที่ เกี่ยวข้องกับ งานวิจัย (ถ้ามี)	สถานภาพการใช้ งาน ณ ปัจจุบัน		

- แนบใบเสนอราคาจาก 3 บริษัทประกอบมาด้วย

6.มาตรฐานการวิจัย

- มีการใช้สัตว์ทดลอง
- มีการวิจัยในมนุษย์
- มีการวิจัยที่เกี่ยวข้องกับงานด้านเทคโนโลยีชีวภาพสมัยใหม่
- มีการใช้ห้องปฏิบัติการที่เกี่ยวข้องกับสารเคมี

7. หน่วยงานร่วมดำเนินการ/ภาคเอกชนหรือชุมชนที่ร่วมลงทุนหรือดำเนินการ

ลำดับ ที่	ปีงบประมาณ	ชื่อหน่วยงาน/ บริษัท	แนวทางร่วม ดำเนินการ	การร่วมลงทุน ในรูปแบบตัว เงิน (in-cash) (บาท)	การร่วม ลงทุนใน รูปแบบอื่น (in-kind) (บาท)	รายละเอียด การร่วม ลงทุนใน รูปแบบอื่น (in-kind)	รวม
1							
2							

8. ระดับความพร้อมที่มีอยู่ในปัจจุบัน (ถ้ามี)

8.1 ระดับความพร้อมทางเทคโนโลยี (Technology Readiness Level: TRL)

- 1) TRL ณ ปัจจุบัน ระดับ
- รายละเอียด
- 2) TRL เมื่องานวิจัยเสร็จสิ้นระดับ
- รายละเอียด

8.2 ระดับความพร้อมทางสังคม (Societal Readiness Level: SRL)

- 1) SRL ณ ปัจจุบัน ระดับ

- รายละเอียด
- 2) SRL เมื่องานวิจัยเสร็จสิ้นระดับ
- รายละเอียด

9. ความเชื่อมโยงกับนักวิจัย หรือผู้มีส่วนได้ส่วนเสีย และผู้ใช้ประโยชน์จากงานวิจัย

9.1 การเชื่อมโยงกับนักวิจัยที่เป็นผู้เชี่ยวชาญในสาขาวิชาที่ทำกรวิจัยทั้งในและต่างประเทศ (ถ้ามี)
(Connections with other experts within and outside Thailand) และแผนที่จะติดต่อหรือ
สร้างความสัมพันธ์กับผู้เชี่ยวชาญ รวมทั้งการสร้างทีมงานวิจัยในอนาคตด้วย

9.2 การเชื่อมโยงหรือความร่วมมือกับผู้มีส่วนได้ส่วนเสีย และผู้ใช้ประโยชน์จากงานวิจัย (Stakeholder
and User Engagement) โดยระบุชื่อหน่วยงานภาครัฐ เอกชน ประชาสังคมและชุมชน โดยอธิบาย
กระบวนการดำเนินงานร่วมกันและการเชื่อมโยงการขับเคลื่อนผลการวิจัยไปสู่การใช้ประโยชน์อย่าง
ชัดเจน รวมถึงอธิบายกระบวนการดำเนินงานต่อเนื่องของผู้ใช้ประโยชน์จากงานวิจัยเมื่อโครงการวิจัย
เสร็จสิ้น

10. ความเสี่ยงของโครงการ ระบุความเสี่ยงหรือปัจจัยเสี่ยงที่อาจทำให้โครงการไม่ประสบความสำเร็จหรือเกิด
ปัญหา ความเสี่ยงเรื่องลิขสิทธิ์ ความเสี่ยงต่อสังคมคุณภาพชีวิต คุณธรรม จริยธรรม พร้อมทั้งแนวทางการ
ป้องกันและแก้ปัญหา

- ความเสี่ยงที่อาจเกิดขึ้น ได้แก่...
- แนวทางการป้องกันและแก้ไขปัญหาความเสี่ยง ได้แก่...

ส่วนที่ 4 ผลผลิต/ผลลัพธ์/ผลกระทบ

1. ประโยชน์ที่คาดว่าจะได้รับ

- ด้านวิชาการ
ระบุ.....
- ด้านสังคม
○ ด้านสาธารณะ ○ ด้านชุมชนและพื้นที่ ○ ด้านสิ่งแวดล้อม
ระบุ.....
- ด้านนโยบาย
ระบุ.....
- ด้านเศรษฐกิจ
ระบุ.....

2. ผู้ที่จะได้ประโยชน์จากโครงการ (กรอกเชิงคุณภาพและ

.....
.....

3. ผลผลิตที่คาดว่าจะได้รับ (Output)

- หมายเหตุ 1. กรอกข้อมูลเฉพาะผลผลิตที่โครงการคาดว่าจะได้รับและสามารถทำได้จริง เนื่องจากเป็นตัวชี้วัดในการประเมินผลของหน่วยงาน (หากผลผลิตข้อใดไม่มีไม่ต้องระบุ)
2. ผลผลิต คือ ผลที่เกิดขึ้นทันทีเมื่อจบโครงการ และเป็นผลโดยตรงจากการดำเนินโครงการ ซึ่งได้ระบุไว้ในกิจกรรมของโครงการ

ประเภทผลผลิต	ผลผลิต	รายละเอียดของผลผลิต	จำนวนนำส่ง	หน่วยนับ
1.กำลังคน หรือ หน่วยงาน ที่ได้รับการพัฒนาทักษะ				
2.ต้นฉบับบทความวิจัย (Manuscript)				
3.หนังสือ				
4.ต้นแบบผลิตภัณฑ์ หรือ เทคโนโลยี/ กระบวนการใหม่ หรือนวัตกรรมทางสังคม				
5.ทรัพย์สินทางปัญญา				
6.เครื่องมือ และ โครงสร้างพื้นฐาน (Facilities and Infrastructure)				
7.ฐานข้อมูล ระบบ และกลไก หรือ มาตรฐาน				
8.เครือข่าย				
9.การลงทุนวิจัยและ นวัตกรรม				
10.ข้อเสนอแนะเชิง นโยบาย (Policy Recommendation) และมาตรการ (Measures)				

ประเภทของผลผลิตและคำจำกัดความ (Type of Outputs and Definition)

1. นิยามของผลผลิต คือ ผลผลิตที่เกิดขึ้นจากการวิจัยที่ได้รับการจัดสรรทุนวิจัย ผ่านกองทุนส่งเสริมวิทยาศาสตร์ วิจัย และนวัตกรรม โดยเป็นผลที่เกิดขึ้นทันทีเมื่อจบโครงการ และเป็นผลโดยตรงจากการดำเนินโครงการ ทั้งนี้ หน่วยงานจะต้องนำส่งภายใน 2 ปี งบประมาณ
2. ประเภทของผลผลิต ประกอบด้วย 10 ผลผลิต ตามตารางดังนี้

ประเภทของผลผลิต (Type of Outputs)	คำจำกัดความ (Definition)
1. กำลังคน หรือหน่วยงาน ที่ได้รับการพัฒนาทักษะ	กำลังคนหรือหน่วยงานเป้าหมายที่ได้รับการพัฒนาจากโครงการ ววน. โดยนับเฉพาะคนหรือ หน่วยงานที่เป็นเป้าหมายของโครงการนั้น ๆ ซึ่งอาจเป็นโครงการในรูปแบบทุนการศึกษา การฝึกอบรมเพื่อเพิ่มทักษะ หรือการดำเนินการในรูปแบบอื่นที่ระบุไว้ในโครงการ
2. ต้นฉบับบทความวิจัย (Manuscript)	งานเขียนทางวิชาการ ซึ่งมีการกำหนดประเด็นที่ต้องการอธิบายหรือวิเคราะห์อย่างชัดเจน ทั้งนี้ ต้องมีการวิเคราะห์ประเด็นดังกล่าวตามหลักวิชาการ โดยมีการสำรวจวรรณกรรมเพื่อสนับสนุน จนสามารถสรุปผลการวิเคราะห์ที่ในประเด็นนั้นได้ มีการแสดงเหตุผลหรือที่มาของประเด็นที่ ต้องการอธิบายหรือวิเคราะห์ กระบวนการอธิบายและวิเคราะห์และบทสรุป มีการอ้างอิงและบรรณานุกรมที่ครบถ้วนและสมบูรณ์วารสารการวิจัยนั้นอาจจะเผยแพร่เป็นรูปเล่มสิ่งพิมพ์หรือ เป็นสื่ออิเล็กทรอนิกส์ ซึ่งต้นฉบับบทความวิจัย (Manuscript) ได้แก่ Proceeding ระดับชาติ, Proceeding ระดับนานาชาติ, บทความในประเทศ และบทความต่างประเทศ
3. หนังสือ	ข้อมูลงานวิจัยในรูปแบบหนังสือ ตำรา หรือหนังสืออิเล็กทรอนิกส์ (E-book) ทั้งระดับชาติและ นานาชาติ โดยจะต้องผ่านกระบวนการ Peer review ประกอบด้วย 3.1 บางบทของหนังสือ (Book Chapter) 3.2 หนังสือทั้งเล่ม (Whole book) 3.3 เอกสาร/หนังสือที่มีเนื้อหาเกี่ยวกับเรื่องใดเรื่องหนึ่ง อย่างครบถ้วน (Monograph)
4. ต้นแบบผลิตภัณฑ์ หรือ เทคโนโลยี/กระบวนการใหม่ หรือนวัตกรรมทางสังคม	ผลงานที่เกิดจากการวิจัยและพัฒนานวัตกรรม ที่ทำให้เกิดผลิตภัณฑ์ใหม่ หรือเทคโนโลยีใหม่/ กระบวนการใหม่ หรือการปรับปรุงผลิตภัณฑ์ หรือเทคโนโลยี/ กระบวนการให้ดีขึ้นกว่าเดิม รวมถึงสื่อสร้างสรรค์ สื่อสารคดีเพื่อการเผยแพร่ สื่อออนไลน์ แอปพลิเคชัน / Podcast / กิจกรรม / กระบวนการ เพื่อสร้างการเรียนรู้ การมีส่วนร่วม และ/หรือ การตระหนักรู้ต่าง ๆ 4.1 ต้นแบบผลิตภัณฑ์ หมายถึง ต้นแบบในรูปแบบของผลิตภัณฑ์ที่ใช้สำหรับการทดสอบก่อน สิ่งผลิตจริง ที่พัฒนาขึ้นจากกระบวนการวิจัย พัฒนา หรือการปรับปรุงกระบวนการเดิมด้วยองค์ ความรู้ด้านวิทยาศาสตร์และเทคโนโลยีทั้งในระดับห้องปฏิบัติการ ระดับภาคสนาม ระดับ อุตสาหกรรม 4.2 เทคโนโลยี/กระบวนการใหม่ หมายถึง กรรมวิธีขั้นตอน หรือเทคนิค ที่พัฒนาขึ้นจาก กระบวนการวิจัย พัฒนา หรือการปรับปรุงกระบวนการเดิมด้วยองค์ความรู้ด้านวิทยาศาสตร์ และเทคโนโลยี 4.3 นวัตกรรมทางสังคม (Social Innovation) หมายถึง การประยุกต์ใช้ความคิดใหม่ และ เทคโนโลยีที่เหมาะสม ในการยกระดับคุณภาพชีวิต ชุมชน และสิ่งแวดล้อมได้อย่างเป็นรูปธรรม ตัวอย่างเช่น หลักสูตรอบรมปฏิบัติการเพื่อพัฒนานักวิจัย, หลักสูตรพื้นฐานเพื่อพัฒนาอาชีพใหม่ในรูปแบบ Reskill หรือ Upskill) หลักสูตรการเรียนการสอน, หลักสูตรบัณฑิตพันธุ์ใหม่ หลักสูตรการผลิต ครู เป็นต้น
5. ทรัพย์สินทางปัญญา	ผลงานอันเกิดจากการประดิษฐ์ คิดค้น หรือสร้างสรรค์ของนักวิจัย ได้แก่ อนุสิทธิบัตร สิทธิบัตร การประดิษฐ์ สิทธิบัตรการออกแบบผลิตภัณฑ์ ลิขสิทธิ์ เครื่องหมายทางการค้า ความลับ ทางการค้า ชื่อทางการค้า การขึ้นทะเบียนพันธุ์พืชหรือสัตว์ สิ่งบ่งชี้ทางภูมิศาสตร์ แบบผังภูมิ ของวงจร
5. เครื่องมือ และโครงสร้างพื้นฐาน (Facilities and Infrastructure)	เครื่องมือ และโครงสร้างพื้นฐานเพื่อการพัฒนาวิทยาศาสตร์ เทคโนโลยี และการวิจัยและพัฒนา นวัตกรรม ที่จัดซื้อ สร้างขึ้น หรือพัฒนาต่อยอดภายใต้โครงการ

ประเภทของผลผลิต (Type of Outputs)	คำจำกัดความ (Definition)
7. ฐานข้อมูล ระบบและกลไก หรือมาตรฐาน	<p>การพัฒนาฐานข้อมูล และสร้างระบบ กลไก หรือมาตรฐาน ที่ตอบสนองการพัฒนา วิทยาศาสตร์ วิจัยและนวัตกรรมต่าง ๆ และเอื้อต่อการพัฒนาประเทศ ไม่ว่าจะเป็น การพัฒนากำลังคน การจัดการปัญหาทางสังคม สิ่งแวดล้อม และการสร้าง ความสามารถในการแข่งขัน เป็นต้น</p> <p>- ระบบและกลไก หมายถึง ขั้นตอนหรือเครื่องมือ การปฏิบัติงานที่มีการกำหนด อย่างชัดเจนใน การดำเนินการ เพื่อให้ได้ผลออกมาตามที่ต้องการ ขั้นตอนการ ปฏิบัติงานจะต้องปรากฏให้ทราบ โดยทั่วกัน ไม่ว่าจะอยู่ในรูปของ เอกสาร หรือสื่อ อิเล็กทรอนิกส์ หรือโดยวิธีการอื่น ๆ องค์ประกอบของระบบและกลไก ได้แก่ ปัจจัย นำเข้า กระบวนการ ผลิต กลุ่มคนที่เกี่ยวข้อง และข้อมูลป้อนกลับ ซึ่งมีความสัมพันธ์เชื่อมโยงกัน ตัวอย่างเช่น ระบบการผลิตและการพัฒนา กำลังคน, ระบบส่งเสริมการจัดการทรัพยากรและ สิ่งแวดล้อม, ระบบส่งเสริมการวิจัยร่วมกับ ภาคอุตสาหกรรม, ระบบบริการหรือสิ่งสนับสนุน ประชาชนทั่วไป, ระบบบริการ หรือสิ่งสนับสนุนกลุ่มผู้สูงอายุ, ระบบบริการหรือสิ่งสนับสนุนกลุ่ม ผู้ด้อยโอกาส รวมถึงกลไกการพัฒนาเชิงพื้นที่</p> <p>- ฐานข้อมูล (Database) คือ ชุดของสารสนเทศ ที่มีโครงสร้างสม่ำเสมอ หรือชุด ของ สารสนเทศใด ๆ ที่ประมวลผลด้วยคอมพิวเตอร์ หรือสามารถประมวลด้วย คอมพิวเตอร์ได้</p> <p>- มาตรฐาน หมายถึง การรับรองมาตรฐานสินค้า และ/หรือ ศูนย์ทดสอบต่าง ๆ เพื่อสร้างและ ยกระดับความสามารถทางด้านคุณภาพ ทั้งในชาติและนานาชาติ</p>
8. เครือข่าย	<p>เครือข่ายความร่วมมือ (Network) และสมาคม (Consortium) ด้านวิทยาศาสตร์ วิจัยและ นวัตกรรม ที่เกิดจากการดำเนินการของโครงการ ทั้งเครือข่ายในประเทศ และเครือข่ายระดับ นานาชาติ ซึ่งจะช่วยในการยกระดับความสามารถในการ แข่งขันให้แก่ประเทศ ได้แก่</p> <ol style="list-style-type: none"> 1. เครือข่ายความร่วมมือทางด้านวิชาการ 2. เครือข่ายเพื่อการพัฒนาเศรษฐกิจ 3. เครือข่ายเพื่อการพัฒนาสังคม 4. เครือข่ายเพื่อการพัฒนาสิ่งแวดล้อม เป็นต้น
9. การลงทุนวิจัยและนวัตกรรม	<p>ความสามารถในการระดมทุนเงินงบประมาณจากภาครัฐ และผู้ประกอบการ ภาคเอกชน ทั้งใน ประเทศและต่างประเทศ เพื่อการลงทุนสนับสนุนการวิจัยและ นวัตกรรม ทั้งในรูปของเงินสด (In cash) และส่วนสนับสนุนอื่นที่ไม่ใช่เงินสด (In kind)</p>
10. ข้อเสนอแนะเชิงนโยบาย (Policy Recommendation) และมาตรการ (Measures)	<p>ข้อเสนอแนะในระดับนโยบายและระดับปฏิบัติ หรือมาตรการจากงานวิจัยที่เป็น ประโยชน์ต่อ ภาคประชาชน สังคม และเศรษฐกิจ รวมทั้งสามารถนำไปใช้ในการ บริหารจัดการ และแก้ปัญหา ของประเทศ เช่น มาตรการที่ใช้เพื่อปรับปรุง กฎหมาย/ระเบียบ หรือพัฒนามาตรการและสร้าง แรงจูงใจให้เอื้อต่อการพัฒนา ภาคประชาชน สังคม หรือเศรษฐกิจ</p>

- หมายเหตุ
1. กรอกข้อมูลเฉพาะผลผลิตที่โครงการคาดว่าจะได้รับและสามารถทำได้จริง เนื่องจากเป็น ตัวชี้วัดในการประเมินผลของหน่วยงาน (หากผลผลิตข้อใดไม่มีไม่ต้องระบุ)
 2. ผลผลิต คือ ผลที่เกิดขึ้นทันทีเมื่อจบโครงการ และเป็นผลโดยตรงจากการดำเนินโครงการ ซึ่งได้ระบุไว้ในกิจกรรมของโครงการ

4. ผลลัพธ์ Expected Outcomes ที่คาดว่าจะเกิดขึ้น (กรอกเฉพาะที่คาดว่าจะได้จริง)

โครงการเดี่ยว (Research Utilization: RU)

นิยามของผลลัพธ์ คือ การนำผลผลิต (output) ที่ได้ของโครงการพัฒนา ววน. ไปใช้ประโยชน์โดยผู้ใช้ (users) ที่ชัดเจน ส่งผลทำให้ระดับความรู้ ทักษะ ทักษะ การปฏิบัติหรือทักษะ ของผู้ใช้มีการเปลี่ยนแปลงไปจากเดิมเมื่อเทียบกับก่อนการนำผลผลิตจากโครงการมาใช้ รวมถึงการใช้ประโยชน์จากผลผลิตของโครงการที่เป็นทั้งผลิตภัณฑ์ การบริการ และเทคโนโลยี โดยภาคเอกชนหรือประชาสังคม ตลอดจนการพัฒนาต่อยอดผลผลิตของโครงการเดิมที่ยังไม่เสร็จสมบูรณ์ ให้มีระดับความพร้อมในการใช้ประโยชน์สูงขึ้นอย่างมีนัยยะสำคัญ

ผลที่คาดว่าจะได้รับ (ทำ dropdown list ให้เลือก)	จำนวน	รายละเอียดของ ผลลัพธ์	ผู้ได้รับ ผลกระทบ	ปีที่น่าส่ง ผลลัพธ์ (dropdown)
ผลงานตีพิมพ์ (Publications)				
การอ้างอิง (Citations)				
เครื่องมือและระเบียบวิธีการวิจัย (Research tools and methods)				
ฐานข้อมูลและแบบจำลองวิจัย (Research databases and models)				
ความก้าวหน้าในวิชาชีพของบุคลากรด้าน วิทยาศาสตร์วิจัยและนวัตกรรม (Next destination)				
รางวัลและการยอมรับ (Awards and recognition)				
การใช้ประโยชน์จากเครื่องมือ อุปกรณ์ ห้องวิจัยและ โครงสร้างพื้นฐาน (Use of facilities and resources)				
ทรัพย์สินทางปัญญา การขึ้นทะเบียนพันธุ์พืชและ พันธุ์สัตว์ และการอนุญาตให้ใช้สิทธิ (Intellectual property, Registered Plants Varieties and Animals Breeding and licensing)				
การถ่ายทอดเทคโนโลยี (Technology Transfer)				
ผลิตภัณฑ์และการบวนการ บริการ และการรับรองมาตรฐานใหม่ (New Products/Processes, New Services and New Standard Assurances)				
ทุนวิจัยต่อยอด (Further funding)				
ความร่วมมือหรือหุ้นส่วนความร่วมมือ (Collaborations and partnerships)				
การผลักดันนโยบาย แนวปฏิบัติ แผนและ กฎระเบียบ (Influence on policy, practice, plan and regulations)				
กิจกรรมสร้างการมีส่วนร่วม (Engagement activities)				

ประเภทของผลลัพธ์และคำจำกัดความ (Type of Outcomes and Definition)

โครงการเดี่ยว (Research Utilization: RU)

ประเภทของผลลัพธ์ (Types of Outcomes)	คำจำกัดความ (Definition)
ผลงานตีพิมพ์ (Publications)	ผลงานทางวิชาการในรูปแบบสิ่งพิมพ์และไฟล์อิเล็กทรอนิกส์ ซึ่งเกิดจากการศึกษาวิจัย อาทิเช่น บทความจากการประชุมวิชาการ บทความวิจัย บทความปริทัศน์ บทความวิชาการ หนังสือ ตำรา พจนานุกรม และงานวิชาการอื่นๆ ในลักษณะเดียวกัน
การอ้างอิง (Citations)	จำนวนครั้งในการอ้างอิงผลงานวิจัยที่ตีพิมพ์ในวารสารระดับนานาชาติ โดยสืบค้นจากฐานข้อมูล Scopus
เครื่องมือและระเบียบวิธีการวิจัย (Research tools and methods)	เครื่องมือหรือกระบวนการที่ผู้วิจัยใช้ในการทดลอง ทดสอบ เก็บรวบรวมหรือวิเคราะห์ข้อมูล โดยเป็นสิ่งใหม่ที่ไม่ได้มีมาก่อน แต่ได้เผยแพร่และเป็นที่ยอมรับโดยมีผู้นำเครื่องมือและระเบียบวิธีการวิจัยไปใช้ต่อและมีหลักฐานอ้างอิงได้
ฐานข้อมูลและแบบจำลองวิจัย (Research databases and models)	ฐานข้อมูล (ระบบที่รวบรวมข้อมูลไว้ในที่เดียวกัน) หรือแบบจำลอง (การสร้างรูปแบบเพื่อแทนวัตถุ กระบวนการความสัมพันธ์ หรือ สถานการณ์) ที่ถูกพัฒนาขึ้นจากงานวิจัย โดยมีผู้นำฐานข้อมูลหรือแบบจำลองไปใช้ให้เกิดประโยชน์มีหลักฐานอ้างอิงได้
ความก้าวหน้าในวิชาชีพของบุคลากรด้านวิทยาศาสตร์วิจัยและนวัตกรรม (Next destination)	การติดตามการเคลื่อนย้ายและความก้าวหน้าในวิชาชีพของบุคลากรในโครงการด้านวิทยาศาสตร์ วิจัยและนวัตกรรม (ววน.) ที่ได้รับงบประมาณสนับสนุนจากกองทุนส่งเสริม ววน. หลังจากสิ้นสุดโครงการ โดยมีหลักฐานอ้างอิงได้
รางวัลและการยอมรับ (Awards and recognition)	เกียรติยศ รางวัลและการยอมรับจากสังคมที่ได้มาโดยหน้าที่การงานจากการงานด้านวิทยาศาสตร์ วิจัยและนวัตกรรม (ววน.) โดยมีส่วนที่เกี่ยวกับโครงการที่ได้รับงบประมาณจากกองทุนส่งเสริม ววน. โดยมีหลักฐานอ้างอิงได้
การใช้ประโยชน์จากเครื่องมือ อุปกรณ์ ห้องวิจัย และโครงสร้างพื้นฐาน (Use of facilities and resources)	การใช้ประโยชน์จากเครื่องมือ อุปกรณ์ ห้องวิจัยและโครงสร้างพื้นฐานด้านวิทยาศาสตร์ วิจัยและนวัตกรรม (ววน.) ที่นักวิจัยพัฒนาขึ้น หรือได้รับงบประมาณเพื่อการจัดทำให้เกิดประโยชน์ต่อผู้มาใช้งานในวงกว้าง โดยมีหลักฐานอ้างอิงได้
ทรัพย์สินทางปัญญา การขึ้นทะเบียนพันธุ์พืชและพันธุ์สัตว์ และการอนุญาตให้ใช้สิทธิ (Intellectual property, Registered Plants Varieties and Animals Breeding and licensing)	<p>ทรัพย์สินทางปัญญา หมายถึง การประดิษฐ์ คิดค้นหรือคิดทำขึ้น อันเป็นผลให้ได้มาซึ่งผลิตภัณฑ์หรือกรรมวิธีใด ๆ ขึ้นใหม่ หรือการกระทำใดๆ ที่ทำให้ดีขึ้นซึ่งผลิตภัณฑ์หรือกรรมวิธี หรือการกระทำใดๆ เกี่ยวกับงานที่ผู้สร้างสรรค์ได้ริเริ่มโดยใช้สติปัญญา ความรู้ ความสามารถ และ ความวิริยะอุตสาหะของตนเองในการสร้างให้เกิดงานสร้างสรรค์ 9 ประเภทตามที่กฎหมายกำหนด อาทิเช่น งานวรรณกรรม งานศิลปกรรม งานดนตรีกรรม งานภาพยนตร์ เป็นต้น โดยไม่ลอกเลียนงานของผู้อื่น ซึ่งเกิดจากผลงานวิจัยด้านวิทยาศาสตร์ วิจัยและนวัตกรรม (ววน.) ที่ได้รับงบประมาณสนับสนุนจากกองทุนส่งเสริม ววน. โดยมีหลักฐานอ้างอิงได้</p> <p>การขึ้นทะเบียนพันธุ์พืชและพันธุ์สัตว์ หมายถึง พันธุ์พืชหรือพันธุ์สัตว์ที่ เกิดจากงานวิจัย และจะต้องจดทะเบียนพันธุ์ใหม่โดยหน่วยงานที่มีหน้าที่ใน การรับจดทะเบียนพันธุ์ หรือหน่วยงานต้นสังกัดของนักวิจัย</p> <p>การอนุญาตให้ใช้สิทธิ หมายถึง การที่เจ้าของสิทธิอนุญาตให้ผู้อื่นใช้สิทธิใดๆ ที่เกิดขึ้นจากงานวิจัย เช่น ผลิต / ขาย / ใช้ หรือมีไว้ โดยไม่มีการเปลี่ยนแปลงความเป็นเจ้าของสิทธิ ทั้งนี้เพื่อประโยชน์เชิงพาณิชย์เป็นหลัก โดยมีหลักฐานอ้างอิงได้</p>
การถ่ายทอดเทคโนโลยี (Technology Transfer)	การนำเอาเทคโนโลยีหรือองค์ความรู้ที่เกิดจากการวิจัยและนวัตกรรมถ่ายทอดให้แก่ผู้ใช้ และเกิดการนำเอาผลงานวิจัยไปใช้ประโยชน์ เพื่อขับเคลื่อนงานวิจัยไปสู่การขยายผลในเชิงพาณิชย์ โดยมีหลักฐานอ้างอิงได้
ผลิตภัณฑ์และการบวนการ บริการ และการรับรองมาตรฐานใหม่ (New Products/Processes, New Services and New Standard Assurances)	ผลิตภัณฑ์และกระบวนการใหม่ หมายถึง ผลิตภัณฑ์ประเภทต่างๆ ที่ได้ จากการวิจัย อาทิเช่น ผลิตภัณฑ์ทางการแพทย์/ผลิตภัณฑ์ที่เกี่ยวข้องกับ ซอฟต์แวร์และปัญญาประดิษฐ์/ผลิตภัณฑ์ด้านเทคนิคและเทคโนโลยี/ผลิตภัณฑ์ทางการเกษตรและอาหาร ผลิตภัณฑ์ด้านศิลปะและการ สร้างสรรค์รวมถึงกระบวนการผลิตผลิตภัณฑ์ หรือการจัดการในรูปแบบ ใหม่ ซึ่งเป็นสิ่งใหม่หรือพัฒนาให้ดีขึ้นกว่าเดิมอย่างมีนัยสำคัญ นำไปใช้ ประโยชน์ได้ และสามารถก่อให้เกิดคุณค่าทางเศรษฐกิจและสังคม บริการใหม่ หมายถึง รูปแบบและวิธีการบริการใหม่ๆ ซึ่งเป็นสิ่งใหม่หรือ พัฒนาให้ดีขึ้นกว่าเดิมอย่างมีนัยสำคัญ นำไปใช้ประโยชน์ได้ และสามารถ ก่อให้เกิดคุณค่าทางเศรษฐกิจและสังคม การรับรองมาตรฐานใหม่ หมายถึง มาตรฐานที่พัฒนาขึ้นใหม่ และ/หรือ ศูนย์ทดสอบต่างๆ ที่พัฒนาจนได้รับการรับรองมาตรฐาน เพื่อสร้าง ความสามารถทางด้านคุณภาพ ทั้งในระดับประเทศและต่างประเทศ และสามารถก่อให้เกิดคุณค่าทางเศรษฐกิจและสังคม โดยมีหลักฐานอ้างอิงได้
ทุนวิจัยต่อยอด (Further funding)	ทุนที่นักวิจัยได้รับเงินอุดหนุนการวิจัยต่อยอดจากงานวิจัยเดิม ซึ่งเกิดจากการนำผลงานวิจัยที่ได้ของโครงการวิจัยเดิมมาเขียนเป็นข้อเสนอโครงการเพื่อขอรับทุนวิจัยต่อยอดในโครงการใหม่ สิ่งสำคัญคือ การให้ข้อมูลเกี่ยวกับแหล่งทุนและงบประมาณที่ได้รับจากโครงการทุนวิจัยต่อยอดใหม่ โดยมีหลักฐานอ้างอิงได้

โครงการเดี่ยว (Research Utilization: RU)

ประเภทของผลลัพธ์ (Types of Outcomes)	คำจำกัดความ (Definition)
ความร่วมมือหรือหุ้นส่วนความร่วมมือ (Collaborations and partnerships)	ความร่วมมือหรือหุ้นส่วนความร่วมมือที่เกิดขึ้นหลังจากโครงการวิจัยเสร็จสิ้น โดยเป็นความร่วมมือที่เกี่ยวข้องโดยตรงหรืออาจจะทางอ้อมจากการดำเนินโครงการ ทั้งนี้สิ่งสำคัญคือ การระบุผลผลิต (output) ผลลัพธ์ (outcome) และผลกระทบ (impact) ที่เกิดขึ้นจากความร่วมมือหรือหุ้นส่วนความร่วมมือนี้ โดยมีหลักฐานอ้างอิงได้
การผลักดันนโยบาย แนวปฏิบัติ แผนและกฎระเบียบ (Influence on policy, practice, plan and regulations)	การดำเนินการอย่างใดอย่างหนึ่งเพื่อขับเคลื่อนการนำผลงานวิจัยไปสู่การใช้ประโยชน์เชิงนโยบาย หรือเกิดแนวปฏิบัติ แผนและกฎระเบียบต่างๆ ขึ้นใหม่ เพื่อให้เกิดผลลัพธ์และผลกระทบต่อการเปลี่ยนแปลงในมิติต่างๆ ทางเศรษฐกิจ สังคมวัฒนธรรม สิ่งแวดล้อม และการเมืองการปกครอง ที่เป็นประโยชน์ต่อสังคมและประเทศโดยรวม โดยมีหลักฐานอ้างอิงได้ ทั้งนี้ต้องไม่ใช้การดำเนินการที่ระบุไว้เป็นส่วนหนึ่งของแผนงานวิจัย
กิจกรรมสร้างการมีส่วนร่วม (Engagement activities)	กิจกรรมที่หัวหน้าโครงการและ/หรือทีมวิจัย ได้สื่อสารผลงานด้านวิทยาศาสตร์ วิจัยและนวัตกรรม (ววน.) กับกลุ่มผู้เข้าร่วมกิจกรรม เพื่อขับเคลื่อนให้เกิดการนำผลงานวิจัยไปใช้ประโยชน์ และเป็นเส้นทางที่ส่งผลให้เกิดผลกระทบในวงกว้างต่อไป โดยมีหลักฐานอ้างอิงได้ ทั้งนี้กิจกรรมดังกล่าวต้องมีใช้กิจกรรมที่ได้ระบุไว้เป็นส่วนหนึ่งของแผนงานวิจัย

5. ผลกระทบ (Expected Impacts) ที่คาดว่าจะเกิดขึ้น

นิยามของผลกระทบ คือ การเปลี่ยนแปลงที่เกิดขึ้นจากผลลัพธ์ (outcome) ในวงกว้างทั้งด้านเศรษฐกิจ สังคมและสิ่งแวดล้อม หรือผลสำเร็จระยะยาวที่เกิดขึ้นต่อเนื่องจากการเปลี่ยนแปลงของผลลัพธ์ โดยผ่านกระบวนการการสร้างการมีส่วนร่วม (Engagement activities) และมีเส้นทางของผลกระทบ (impact pathway) ในการขับเคลื่อนไปสู่การสร้างผลกระทบ ทั้งนี้ ผลกระทบที่เกิดขึ้นจะพิจารณารวมผลกระทบในเชิงบวกและเชิงลบ ทางตรงและทางอ้อม ทั้งที่ตั้งใจและไม่ตั้งใจให้เกิดขึ้น

ด้านวิชาการ

รายละเอียดผลกระทบ.....
.....

ด้านสังคม

ด้านสาธารณะ ด้านชุมชนและพื้นที่ ด้านสิ่งแวดล้อม

รายละเอียดผลกระทบ.....
.....

ด้านนโยบาย

รายละเอียดผลกระทบ.....
.....

ด้านเศรษฐกิจ

รายละเอียดผลกระทบ.....
.....

6. ผลผลิต ผลลัพธ์ และผลกระทบที่คาดว่าจะส่งมอบตามระยะเวลา

ผลผลิต ผลลัพธ์ ผลกระทบที่สำคัญของงานวิจัย และนวัตกรรมของโครงการวิจัยที่จะส่งมอบตามช่วงระยะเวลา (กรุณากรอกทั้งเชิงปริมาณและคุณภาพ)

7.

โครงการเดี่ยว (Research Utilization: RU)

ระยะเวลา	กิจกรรม	Output	Outcome	Impact
เดือนที่ 1-2 (2 เดือน) Inception Report				
เดือน 3-6 (6 เดือน) รายงาน ความก้าวหน้า ระยะ 6 เดือน				
รายงานฉบับ สมบูรณ์ (12 เดือน)				

7. การประเมินตนเอง (Self-assessment) (เฉพาะชุดโครงการวิจัย/โครงการวิจัยเดี่ยว)

7.1 ความสอดคล้องและความเป็นไปได้ในการตอบ OKR ของแผนด้าน ววน. ของประเทศ

- สอดคล้องกับยุทธศาสตร์ชาติ และตอบ KR ของ Platform
- ตอบ KR ของ Platform และ KR ของ Program
- ตอบเฉพาะ KR ของ Program
- ตอบเฉพาะตัวชี้วัดของโครงการ

7.2 ความสอดคล้องของโครงการวิจัยย่อยกับ KR ของชุดโครงการ (เฉพาะชุดโครงการวิจัย)

- สอดคล้องทุกโครงการ
- สอดคล้องบางโครงการ
- ไม่สอดคล้อง

7.3 ประสิทธิภาพการบริหารงานของหัวหน้าโครงการ ในการบริหารโครงการย้อนหลังไม่เกิน 5 ปี (โครงการที่เกิดผลกระทบสูง 5 ลำดับแรก) (เฉพาะชุดโครงการวิจัย/โครงการวิจัยเดี่ยว)

ชื่อโครงการวิจัย	ปีที่ได้รับงบประมาณ	งบประมาณ (บาท)	การนำไปใช้ประโยชน์

ลงนาม.....ลายเซ็น.....

(.....)

หัวหน้าโครงการ



ระเบียบสถานโยบายการอุดมศึกษา วิทยาศาสตร์ วิจัยและนวัตกรรมแห่งชาติ
ว่าด้วยหลักเกณฑ์และวิธีการสนับสนุนทุนวิจัยและนวัตกรรมแก่ภาคเอกชนและภาคประชาสังคม
เพื่อนำผลงานวิจัยและนวัตกรรมไปใช้ประโยชน์

พ.ศ. ๒๕๖๓

โดยที่เป็นการสมควรกำหนดหลักเกณฑ์และวิธีการสนับสนุนทุนสำหรับการวิจัยและนวัตกรรมเพื่อให้บุคคล คณะบุคคล ชุมชน หรือหน่วยงานภาคเอกชนนำผลงานที่เกิดจากการวิจัยและนวัตกรรมไปใช้ประโยชน์ทั้งในเชิงนโยบาย เชิงพาณิชย์ เชิงสังคม และเชิงสาธารณประโยชน์ อันจะเป็นประโยชน์ต่อเศรษฐกิจในภาพรวมและเป็นการสร้างแรงจูงใจให้มีการวิจัยและสร้างนวัตกรรมเพิ่มขึ้น

อาศัยอำนาจตามความในมาตรา ๒๘ วรรคสอง แห่งพระราชบัญญัติการส่งเสริมวิทยาศาสตร์ การวิจัยและนวัตกรรม พ.ศ. ๒๕๖๒ ประกอบกับมติสถานโยบายการอุดมศึกษา วิทยาศาสตร์ วิจัยและนวัตกรรมแห่งชาติ ครั้งที่ ๒/๒๕๖๓ เมื่อวันที่ ๑๗ กันยายน ๒๕๖๓ จึงออกระเบียบไว้ ดังต่อไปนี้

ข้อ ๑ ระเบียบนี้เรียกว่า “ระเบียบสถานโยบายการอุดมศึกษา วิทยาศาสตร์ วิจัยและนวัตกรรมแห่งชาติว่าด้วยหลักเกณฑ์และวิธีการสนับสนุนทุนวิจัยและนวัตกรรมแก่ภาคเอกชนและภาคประชาสังคมเพื่อนำผลงานวิจัยและนวัตกรรมไปใช้ประโยชน์ พ.ศ. ๒๕๖๓”

ข้อ ๒ ระเบียบนี้ให้ใช้บังคับตั้งแต่วันถัดจากวันประกาศในราชกิจจานุเบกษาเป็นต้นไป

ข้อ ๓ สถานโยบายอาจมีมติให้นำระเบียบนี้ไปใช้บังคับแก่หน่วยงานอื่นของรัฐซึ่งเป็นผู้ได้รับการสนับสนุนทุนวิจัยและนวัตกรรมเพื่อนำผลงานวิจัยและนวัตกรรมไปใช้ประโยชน์ด้วยก็ได้ โดยให้ทำเป็นประกาศสถานโยบายและประกาศในราชกิจจานุเบกษา

ข้อ ๔ หน่วยงานของรัฐซึ่งมีวัตถุประสงค์หรืออำนาจหน้าที่ในการให้ทุนอาจนำระเบียบนี้ไปใช้บังคับแก่การให้ทุนของหน่วยงานแก่ภาคเอกชนและภาคประชาสังคมได้ โดยต้องแจ้งให้ สอวช. ทราบเพื่อนำเสนอสถานโยบายเพื่อทราบต่อไป

ข้อ ๕ ในกรณีที่ผู้ให้ทุนมีระเบียบ ข้อบังคับ ประกาศ หลักเกณฑ์ หรือกฎที่เรียกชื่ออย่างอื่นเกี่ยวกับการสนับสนุนทุนวิจัยและนวัตกรรมแก่ภาคเอกชนและภาคประชาสังคมเพื่อนำผลงานวิจัยและนวัตกรรมไปใช้ประโยชน์ใช้บังคับอยู่แล้ว ให้ใช้บังคับกฎดังกล่าวต่อไปได้

ในกรณีที่หน่วยงานตามวรรคหนึ่งเห็นว่าการนำระเบียบนี้ไปใช้บังคับจะเป็นประโยชน์แก่การสนับสนุนทุนวิจัยและนวัตกรรมแก่ภาคเอกชนและภาคประชาสังคม ซึ่งอยู่ในอำนาจหน้าที่ของหน่วยงานตน ก็ให้กระทำได้โดยทำเป็นประกาศและแจ้งให้ สอวช. ทราบเพื่อนำเสนอสถานโยบายเพื่อทราบต่อไป

ข้อ ๖ ในกรณีที่หน่วยงานของรัฐในระบบวิจัยและนวัตกรรมร่วมกับหน่วยงานภาคเอกชนหรือหน่วยงานภาคประชาสังคมให้ทุนวิจัยและนวัตกรรมแก่ภาคเอกชนหรือภาคประชาสังคมเพื่อนำผลงานวิจัยและนวัตกรรมไปใช้ประโยชน์ ให้หลักเกณฑ์และวิธีการสนับสนุนดังกล่าวเป็นไปตามข้อตกลงที่สร้างขึ้นเพื่อการนั้น

การร่วมให้ทุนตามวรรคหนึ่ง หน่วยงานภาคเอกชนหรือหน่วยงานภาคประชาสังคมต้องร่วมให้ทุนไม่น้อยกว่ากึ่งหนึ่งของมูลค่าของทุนที่ให้

ในกรณีที่หน่วยงานภาคเอกชนหรือหน่วยงานภาคประชาสังคมร่วมให้ทุนกับหน่วยงานของรัฐในระบบวิจัยและนวัตกรรมน้อยกว่ากึ่งหนึ่งของทุนที่ให้ ให้ใช้ระเบียบนี้บังคับแก่การให้ทุนดังกล่าวและให้ถือว่าหน่วยงานภาคเอกชนหรือหน่วยงานภาคประชาสังคมเป็นผู้ให้ทุนตามระเบียบนี้ด้วย

ข้อ ๗ ในระเบียบนี้

“ผู้ให้ทุน” หมายความว่า หน่วยงานของรัฐในระบบวิจัยและนวัตกรรมที่มีวัตถุประสงค์หลักในการให้ทุนหน่วยบริหารและจัดการทุนใน สอวช. และหน่วยบริหารและจัดการทุนที่สถานโยบายกำหนด และให้หมายความรวมถึงหน่วยงานของรัฐตามข้อ ๔ ด้วย

“ผู้รับทุน” หมายความว่า บุคคล คณะบุคคล ชุมชน หน่วยงานภาคเอกชนหรือหน่วยงานภาคประชาสังคมซึ่งผู้ให้ทุนได้อนุมัติให้ทุนสนับสนุนการวิจัยและนวัตกรรม

“ชุมชน” หมายความว่า กลุ่มประชาชนที่รวมตัวกันโดยมีวัตถุประสงค์หรือผลประโยชน์ร่วมกันเพื่อทำกิจกรรมอันชอบด้วยกฎหมาย รวมทั้งช่วยเหลือหรือสนับสนุนการดำเนินการใด ๆ อันเป็นประโยชน์ร่วมกันของประชาชนในชุมชนนั้น โดยมีการรวมตัวกันอย่างต่อเนื่อง มีระบบบริหารจัดการในรูปของคณะบุคคลและมีการแสดงเจตนาแทนชุมชนได้ โดยอาจเป็นชุมชนท้องถิ่น หรือชุมชนในเรื่องหรือกิจการใดก็ได้

“โครงการ” หมายความว่า โครงการวิจัยและนวัตกรรม

“ทุน” หมายความว่า เงิน ทรัพย์สิน หรือทรัพยากรอื่น

ข้อ ๘ ให้ประธานสถานโยบายการอุดมศึกษา วิทยาศาสตร์ วิจัยและนวัตกรรมแห่งชาติ รักษาการตามระเบียบนี้ และมีอำนาจออกประกาศ แนวทางหรือคู่มือ เพื่อปฏิบัติตามระเบียบนี้ รวมทั้งให้มีอำนาจในการตีความและวินิจฉัยชี้ขาดปัญหาที่เกิดขึ้นจากการปฏิบัติตามระเบียบนี้ คำวินิจฉัยให้เป็นที่สิ้นสุด

ในกรณีที่มีความจำเป็นอย่างยิ่ง สถานโยบายการอุดมศึกษา วิทยาศาสตร์ วิจัยและนวัตกรรมแห่งชาติ อาจมีมติด้วยคะแนนเสียงเกินกึ่งหนึ่งของจำนวนกรรมการสถานโยบายทั้งหมดเท่าที่มีอยู่ให้งดใช้ระเบียบนี้ทั้งหมดหรือบางส่วนได้

หมวด ๑

บททั่วไป

ข้อ ๙ การส่งเสริมและสนับสนุนการวิจัยและนวัตกรรมโดยการให้ทุนตามระเบียบนี้ ต้องดำเนินการให้สอดคล้องกับมาตรา ๒๘ วรรคสาม แห่งพระราชบัญญัติการส่งเสริมวิทยาศาสตร์ การวิจัยและนวัตกรรม พ.ศ. ๒๕๖๒

ข้อ ๑๐ โครงการวิจัยและนวัตกรรมที่จะได้รับการส่งเสริมและสนับสนุนตามระเบียบนี้ ต้องมีลักษณะอย่างหนึ่งอย่างใด ดังต่อไปนี้

(๑) มีความจำเป็นทางเศรษฐกิจ สังคม และความมั่นคง รวมทั้งการเสริมสร้างขีดความสามารถในการแข่งขันของภาคการผลิตและภาคการบริการของประเทศ

(๒) สามารถตอบสนองต่อการสร้างความรู้ใหม่ ยกระดับนวัตกรรม ปรับปรุงกระบวนการผลิตและบริการ แก้ปัญหาเชิงเทคนิค ทดแทนการนำเข้าเทคโนโลยี หรือมีความจำเป็นต่อการพัฒนาประเทศ

(๓) มีความเป็นไปได้สูงที่จะสามารถนำไปใช้ประโยชน์ในเชิงพาณิชย์และเชิงสังคม

(๔) ส่งเสริมและพัฒนาวิสาหกิจชุมชนหรือวิสาหกิจเพื่อสังคมให้ดำเนินการในเชิงพาณิชย์ได้อย่างมีประสิทธิภาพ

(๕) ส่งเสริมการนำทรัพย์สินทางปัญญาสาธารณะ ทรัพย์สินทางปัญญาที่ผู้ทรงสิทธิหรือเจ้าของอนุญาต หรือยินยอมให้ใช้ทรัพย์สินทางปัญญานั้น รวมทั้งทรัพย์สินทางปัญญาที่สิ้นอายุการคุ้มครองตามกฎหมาย ไปใช้เพื่อประโยชน์ในการพัฒนาการวิจัยและนวัตกรรม และการพัฒนาเพื่อต่อยอดความรู้และเทคโนโลยี

(๖) ส่งเสริมการสร้างความเข้มแข็งของชุมชนและสังคมและการยกระดับคุณภาพชีวิต

(๗) ลักษณะอื่นตามที่สถานโยบายกำหนด

ข้อ ๑๑ ประเภททุนที่จะให้เพื่อส่งเสริมและสนับสนุนโครงการตามระเบียบนี้ มีดังต่อไปนี้

(๑) ทุนอุดหนุนแบบให้เปล่าทั้งหมด (Grant)

(๒) ทุนอุดหนุนแบบให้เปล่าบางส่วน (Matching Grant)

(๓) ทุนอุดหนุนแบบกำหนดเงื่อนไขการใช้คืน (Recoverable Grant)

(๔) ทุนอุดหนุนเป็นเงินให้กู้ยืมแบบมีกำหนดระยะเวลาชำระคืน (Loans)

(๕) ทุนอุดหนุนแบบอื่นตามที่ผู้ให้ทุนกำหนด

ทุนที่จะให้เพื่อส่งเสริมและสนับสนุนตามวรรคหนึ่ง ผู้ให้ทุนอาจพิจารณาให้ทุนตามข้อเสนอโครงการทั้งหมดหรือบางส่วนก็ได้ตามแต่จะเห็นสมควร

หลักเกณฑ์และวิธีการให้ทุนตามวรรคหนึ่ง ให้เป็นไปตามที่ผู้ให้ทุนกำหนดโดยจะต้องคำนึงถึงความโปร่งใส ความเป็นธรรม ประสิทธิภาพและประสิทธิผลในการบริหารจัดการทุนของโครงการด้วย

หมวด ๒ การพิจารณาให้ทุน

ข้อ ๑๒ เพื่อให้เกิดความโปร่งใส เป็นธรรม ประสิทธิภาพและประสิทธิผลในการพิจารณาสนับสนุนทุนให้แก่โครงการของผู้รับทุน ในกรณีที่ผู้ให้ทุนมีคณะกรรมการบริหาร ให้คณะกรรมการบริหารหรือคณะบุคคลที่คณะกรรมการบริหารมอบหมายเป็นผู้พิจารณาการให้ทุน ในกรณีที่ไม่มีคณะกรรมการบริหาร ให้ผู้ให้ทุนแต่งตั้งคณะกรรมการพิจารณาการให้ทุนประกอบด้วยประธานกรรมการและกรรมการซึ่งมีความรู้และประสบการณ์ในการทำวิจัยและนวัตกรรมและไม่มีส่วนได้เสียในโครงการที่ขอรับทุน

ให้คณะกรรมการตามวรรคหนึ่งมีหน้าที่และอำนาจดังต่อไปนี้

(๑) จัดทำกรอบและแนวทางการสนับสนุนเงินทุน บุคลากร หรือทรัพยากรอื่นให้แก่โครงการของผู้รับทุน ที่สอดคล้องกับนโยบาย ยุทธศาสตร์ และแผนด้านการอุดมศึกษาเพื่อผลิตและพัฒนากำลังคนของประเทศ และแผนด้านวิทยาศาสตร์ วิจัยและนวัตกรรมของประเทศที่สอดคล้องกับยุทธศาสตร์ชาติ แผนแม่บท และแผนอื่น รวมทั้งนโยบายของรัฐบาลและพันธกิจของผู้ให้ทุน

(๒) อนุมัติทุนเพื่อส่งเสริมและสนับสนุนการดำเนินงานโครงการของผู้รับทุน รวมทั้งพิจารณาเสนอแนะหรือให้คำปรึกษาแก่ผู้ให้ทุนในการวินิจฉัยปัญหาที่เกิดขึ้นจากการให้ทุนและการปฏิบัติตามคำรับรองการปฏิบัติตามเงื่อนไขการรับทุน

(๓) เสนอแนะหรือให้คำปรึกษาแก่ผู้ให้ทุนเกี่ยวกับมาตรการหรือแนวทางการจัดหาหรือระดมทุนสำหรับใช้ในการสนับสนุนการดำเนินงานโครงการ

(๔) จัดให้มีการประเมินผลโครงการที่ได้รับทุนสนับสนุนจากผู้ให้ทุน

(๕) แต่งตั้งคณะอนุกรรมการเพื่อช่วยเหลือการปฏิบัติหน้าที่ของคณะกรรมการ

(๖) ดำเนินการอื่นตามที่ผู้ให้ทุนมอบหมาย

ข้อ ๑๓ ในการพิจารณาอนุมัติทุน นอกจากคณะกรรมการตามข้อ ๑๒ จะต้องปฏิบัติตามข้อ ๙ แล้ว คณะกรรมการต้องคำนึงถึงประเด็นดังต่อไปนี้ด้วย

(๑) พิจารณาสับสนุนโครงการที่สามารถนำไปพัฒนาต่อยอดเพื่อให้เกิดประโยชน์เศรษฐกิจและสังคมได้ หรือโครงการที่สอดคล้องกับความต้องการของประเทศหรือแนวทางการพัฒนาต่อยอดเพื่อให้เกิดประโยชน์เชิงพาณิชย์หรือสาธารณะได้

(๒) พิจารณาสับสนุนโครงการที่ผู้รับทุนมีศักยภาพและความสามารถในการบริหารจัดการโครงการให้สำเร็จลุล่วงได้ตามวัตถุประสงค์

(๓) พิจารณาสับสนุนโครงการที่ไม่เคยได้รับทุนในโครงการลักษณะเดียวกันจากแหล่งทุนอื่นอยู่ก่อนวันที่ยื่นขอรับทุน เว้นแต่เป็นโครงการต่อยอดหรือขยายจากโครงการที่ได้รับสนับสนุนจากแหล่งทุนอื่น

(๔) ในกรณีที่ผู้รับทุนซึ่งเป็นบุคคลหรือหน่วยงานภาคเอกชนยื่นข้อเสนอโครงการลักษณะเดียวกันเพื่อขอรับการสนับสนุนทุนจากผู้ให้ทุน ให้พิจารณาสนับสนุนผู้รับทุนซึ่งมีลักษณะเป็นผู้เริ่มประกอบการ (Startup) วิสาหกิจชุมชน วิสาหกิจเพื่อสังคม วิสาหกิจขนาดกลางหรือขนาดย่อม ผู้ประกอบการขนาดเล็ก หรือนิติบุคคลเอกชนที่ไม่แสวงหากำไรที่จัดตั้งและดำเนินงานในประเทศที่มีศักยภาพในการสร้างสรรค์ผลงานวิจัยและนวัตกรรมที่สามารถนำไปสร้างธุรกิจและเสริมสร้างขีดความสามารถในการแข่งขันของภาคเอกชนก่อน

หมวด ๓

การขอรับทุนและการดำเนินโครงการ

ข้อ ๑๔ ผู้ขอรับทุนซึ่งเป็นหน่วยงานภาคเอกชนหน่วยหนึ่งหน่วยใดหรือหน่วยงานภาคเอกชนร่วมกันหลายหน่วย (consortium) อาจยื่นขอรับทุนสนับสนุนตามระเบียบนี้ได้

ข้อ ๑๕ ผู้ขอรับทุนซึ่งเป็นหน่วยงานภาคเอกชนที่ประสงค์จะยื่นข้อเสนอโครงการเพื่อขอรับการสนับสนุนทุนจากผู้ให้ทุนจะต้องเป็นนิติบุคคลที่มีผู้ถือหุ้นสัญชาติไทยถือหุ้นอยู่ด้วยไม่น้อยกว่าร้อยละห้าสิบเอ็ดของทุนจดทะเบียนและมีสถานประกอบการที่เป็นสำนักงานใหญ่ตั้งอยู่ในประเทศไทย เว้นแต่ในกรณีที่มีความจำเป็นเพื่อสร้างขีดความสามารถของประเทศ หรือเพื่อประโยชน์ในการถ่ายทอดเทคโนโลยี หรือเพื่อประโยชน์สำคัญอื่น ผู้ให้ทุนอาจประกาศให้ผู้ขอรับทุนมีคุณสมบัติแตกต่างจากที่กำหนดไว้ตามข้อนี้ก็ได้ แต่ต้องมีฐานการผลิต การสร้างนวัตกรรม หรือสร้างความรู้ หรือการจ้างงานหลักในประเทศไทย

คุณสมบัติของผู้ขอรับทุนซึ่งเป็นหน่วยงานภาคเอกชนที่ร่วมกันขอรับทุนหลายหน่วยให้เป็นไปตามที่ผู้ให้ทุนกำหนด

ข้อ ๑๖ ผู้ขอรับทุนภาคประชาสังคมต้องมีคุณสมบัติอย่างหนึ่งอย่างใด ดังต่อไปนี้

(๑) เป็นนิติบุคคลไม่แสวงหากำไร เช่น มูลนิธิ สหกรณ์

(๒) เป็นกลุ่มกิจการเพื่อสังคม หรือวิสาหกิจเพื่อสังคม

(๓) เป็นวิสาหกิจชุมชน

(๔) เป็นองค์กรชุมชน

(๕) เป็นชุมชน กลุ่มหรือคณะบุคคลอื่นตามที่ผู้ให้ทุนประกาศกำหนด

ให้นำความในข้อ ๑๔ มาใช้บังคับแก่ผู้ขอรับทุนภาคประชาสังคมด้วย

นอกจากคุณสมบัติตามวรรคหนึ่งแล้ว ผู้ให้ทุนอาจประกาศกำหนดระยะเวลาที่มีการประกอบกิจการอย่างต่อเนื่องคุณสมบัติหรือลักษณะต้องห้ามอื่นเพิ่มเติมด้วยก็ได้

ข้อ ๑๗ ในการเสนอโครงการขอรับทุน ผู้ขอรับทุนต้องเสนอการวิเคราะห์ศักยภาพของตนเองและประโยชน์ทางเศรษฐกิจและสังคมที่ประเทศจะได้รับจากโครงการ เพื่อประกอบการพิจารณาในการให้ทุนด้วย

การวิเคราะห์ศักยภาพของผู้รับทุนและประโยชน์ทางเศรษฐกิจและสังคมที่ประเทศจะได้รับจากโครงการตามวรรคหนึ่ง อย่างน้อยต้องประกอบด้วย

(๑) ศักยภาพของผู้รับทุนที่สามารถดำเนินโครงการนั้นได้และสามารถนำผลงานวิจัยและนวัตกรรมไปใช้ประโยชน์ในเชิงพาณิชย์หรือสาธารณะได้อย่างชัดเจน

(๒) ผลลัพธ์และผลกระทบในเชิงคุณค่าและมูลค่าเพิ่มทางเศรษฐกิจและสังคม

ข้อ ๑๘ เมื่อผู้รับทุนได้รับอนุมัติการจัดสรรทุนตามข้อ ๑๑ (๑) (๒) หรือ (๓) ผู้รับทุนต้องไม่นำข้อเสนอโครงการที่ได้รับทุนจากผู้ให้ทุนไปขอกุณจากแหล่งทุนอื่นอีก เว้นแต่จะเป็นการขอกุณเพื่อต่อยอดหรือขยายโครงการเพิ่มเติมและจำเป็นต้องหาทุนสนับสนุนจากแหล่งอื่น และจะต้องได้รับความยินยอมเป็นลายลักษณ์อักษรจากผู้ให้ทุนก่อน

ข้อ ๑๙ ในการดำเนินโครงการที่ได้รับทุนจากผู้ให้ทุน ผู้รับทุนต้องปฏิบัติตามกฎหมาย ข้อบังคับ ระเบียบ ประกาศ และคำรับรองการปฏิบัติตามเงื่อนไขในการให้ทุน และต้องดำเนินโครงการอย่างเต็มประสิทธิภาพเพื่อให้บรรลุเป้าหมายและตัวชี้วัดที่วางไว้

ข้อ ๒๐ คำรับรองการปฏิบัติตามเงื่อนไขในการให้ทุนอย่างน้อยต้องประกอบด้วยสาระสำคัญ ดังต่อไปนี้

(๑) วัตถุประสงค์ของโครงการ

(๒) ขอบเขตของโครงการ

(๓) ระยะเวลาของโครงการ

(๔) กรรมสิทธิ์ในทรัพย์สินที่ใช้ในการดำเนินงานโครงการและการส่งมอบทรัพย์สินดังกล่าว

(๕) หน้าที่และความรับผิดชอบของผู้รับทุนในการดำเนินโครงการ

(๖) ความเป็นเจ้าของผลงานวิจัยและนวัตกรรม และสิทธิในทรัพย์สินทางปัญญาที่เกิดจากผลงานวิจัยและนวัตกรรม

(๗) การใช้ประโยชน์และการแบ่งปันผลประโยชน์ตอบแทนจากความเป็นเจ้าของผลงานวิจัยและนวัตกรรม และสิทธิในทรัพย์สินทางปัญญาที่เกิดจากผลงานวิจัยและนวัตกรรม

(๘) เงื่อนไขอื่นตามที่ผู้ให้ทุนกำหนด

การเบิกเงินทุน การอนุญาตให้ใช้ประโยชน์ในทรัพย์สิน หรือการโอนทรัพย์สินให้แก่ผู้รับทุนจะกระทำได้ก็ต่อเมื่อผู้รับทุนได้ลงนามในคำรับรองการปฏิบัติตามเงื่อนไขในการให้ทุนแล้ว

หมวด ๔

การติดตามและประเมินผลโครงการ

ข้อ ๒๑ ผู้ให้ทุนต้องจัดให้มีระบบการติดตามการดำเนินโครงการของผู้รับทุนอย่างสม่ำเสมอ และผู้รับทุนมีหน้าที่รายงานความก้าวหน้าและผลการดำเนินโครงการที่ได้รับทุนตามหลักเกณฑ์และวิธีการที่ผู้ให้ทุนกำหนด

ข้อ ๒๒ ผู้ให้ทุนต้องจัดให้มีระบบการประเมินโครงการที่รับทุนดังต่อไปนี้

(๑) การประเมินระหว่างดำเนินโครงการหรือเมื่อปิดโครงการโดยคณะผู้ทรงคุณวุฒิ

(๒) การประเมินผลสัมฤทธิ์ของโครงการซึ่งดำเนินการเสร็จสิ้นแล้วว่าบรรลุวัตถุประสงค์ของการให้ทุนหรือไม่ เพียงใด

หมวด ๕

ผลงานวิจัยและนวัตกรรมและการนำไปใช้ประโยชน์

ข้อ ๒๓ ภายใต้บังคับข้อ ๒๔ ให้ความเป็นเจ้าของผลงานวิจัยและนวัตกรรมและสิทธิในทรัพย์สินทางปัญญาที่เกิดจากผลงานวิจัยและนวัตกรรมภายใต้โครงการที่ได้รับทุนจากผู้ให้ทุนเป็นของผู้ให้ทุน เว้นแต่ในกรณีที่ผู้รับทุนได้จัดสรรเงินทุนสนับสนุนให้แก่โครงการด้วย ให้ความเป็นเจ้าของผลงานวิจัยและนวัตกรรมและสิทธิในทรัพย์สินทางปัญญาที่เกิดจากผลงานวิจัยและนวัตกรรมภายใต้โครงการดังกล่าวเป็นไปตามที่ผู้ให้ทุนและผู้รับทุนตกลงกัน

ข้อ ๒๔ ในกรณีที่ผู้รับทุนประสงค์จะเป็นเจ้าของผลงานวิจัยและนวัตกรรมและสิทธิในทรัพย์สินทางปัญญาที่เกิดจากผลงานวิจัยและนวัตกรรม ผู้รับทุนจะต้องยื่นคำขอเป็นลายลักษณ์อักษรพร้อมทั้งข้อเสนอแผนการใช้ประโยชน์และการแบ่งปันผลประโยชน์ที่เกิดจากการใช้ทรัพย์สินทางปัญญาต่อผู้ให้ทุนภายในเวลาที่ผู้ให้ทุนกำหนด

เมื่อผู้ให้ทุนได้รับคำขอตามวรรคหนึ่ง ผู้ให้ทุนจะออกหนังสือรับรองความเป็นเจ้าของผลงานวิจัยและนวัตกรรมและอนสิทธิในทรัพย์สินทางปัญญาที่เกิดจากผลงานวิจัยและนวัตกรรมให้แก่ผู้รับทุนตามกฎหมายว่าด้วยการนั้นโดยเร็ว

ในการดำเนินการตามวรรคสอง ผู้ให้ทุนอาจกำหนดเงื่อนไขให้ผู้รับทุนปฏิบัติด้วยก็ได้

หมวด ๖

การเปลี่ยนแปลงและการสิ้นสุดโครงการ

ข้อ ๒๕ การเปลี่ยนแปลงรายละเอียดที่เป็นสาระสำคัญของโครงการหรือการยุติโครงการก่อนบรรลุวัตถุประสงค์ที่กำหนดไว้ในคำรับรองการปฏิบัติตามเงื่อนไขในการให้ทุนจะต้องได้รับอนุมัติเป็นลายลักษณ์อักษรจากผู้ให้ทุน

ข้อ ๒๖ ในกรณีที่ผู้รับทุนไม่ผ่านการประเมินของผู้ให้ทุนตามข้อ ๒๒ (๑) หรือไม่ปฏิบัติตามคำรับรองการปฏิบัติตามเงื่อนไขในการให้ทุนในสาระสำคัญหรือผู้รับทุนกระทำการทุจริต ผู้ให้ทุนอาจยุติโครงการโดยแจ้งให้ผู้รับทุนทราบ

ในกรณีที่เหตุแห่งการยุติโครงการตามวรรคหนึ่งเกิดจากความผิดอย่างร้ายแรงหรือการกระทำโดยทุจริตของผู้รับทุน ผู้รับทุนต้องคืนทุนที่ได้รับไปทั้งหมดให้แก่ผู้ให้ทุน ตามเงื่อนไขและระยะเวลาที่ผู้ให้ทุนกำหนด และ

ผู้ให้ทุนอาจพิจารณาประกาศชื่อผู้รับทุนดังกล่าวในบัญชีผู้ถูกยุติโครงการเพราะกระทำความผิดอย่างร้ายแรงหรือการกระทำโดยทุจริตด้วยก็ได้

ข้อ ๒๗ เมื่อการดำเนินการตามโครงการสิ้นสุดลง ผู้รับทุนต้องรายงานสรุปผลการดำเนินงานและบัญชีรายรับรายจ่ายของโครงการ ปัญหาและอุปสรรคในการดำเนินโครงการให้ผู้ให้ทุนทราบ รวมทั้งส่งคืนเงินหรือทรัพย์สินคงเหลือ ทั้งนี้ ตามเงื่อนไขและระยะเวลาที่ผู้ให้ทุนกำหนด

ให้นำความในวรรคหนึ่งมาใช้บังคับแก่การยุติโครงการตามข้อ ๒๕ และข้อ ๒๖ ด้วย

ข้อ ๒๘ โครงการที่ได้รับทุนและดำเนินการอยู่ก่อนวันที่ระเบียบนี้ใช้บังคับ ให้ดำเนินการต่อไปตามข้อผูกพันเดิมจนกว่าจะเสร็จสิ้นโครงการ

ประกาศ ณ วันที่ ๒๕ กันยายน พ.ศ. ๒๕๖๓

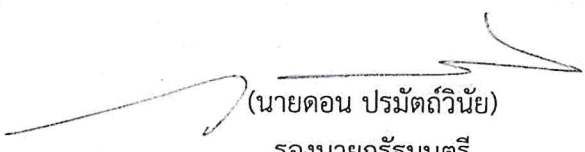

(นายดอน ปรมดีวินัย)

รองนายกรัฐมนตรี

ประธานสภานโยบายการอุดมศึกษา วิทยาศาสตร์ วิจัยและนวัตกรรมแห่งชาติ



งานบริหารและส่งเสริมการวิจัย
กองบริหารงานวิจัย มหาวิทยาลัยมหิดล
โทร. 02-849-6246 โทรสาร 02-849-6247

ที่ อว 78.016/๗๑๑๒

วันที่ ๗ พฤศจิกายน 2566

เรื่อง ขอแจ้งแนวปฏิบัติเรื่องแบบฟอร์มตรวจสอบมาตรฐานการวิจัยและการใช้ทรัพยากรชีวภาพ
มหาวิทยาลัยมหิดล

เรียน คณบดี/ผู้อำนวยการ

สิ่งที่ส่งมาด้วย 1. แบบฟอร์มตรวจสอบมาตรฐานการวิจัยและการใช้ทรัพยากรชีวภาพ (ฉบับภาษาไทย)
2. แบบฟอร์มตรวจสอบมาตรฐานการวิจัยและการใช้ทรัพยากรชีวภาพ (ฉบับภาษาอังกฤษ)

เนื่องด้วยมหาวิทยาลัยมหิดลมีนโยบายส่งเสริมให้คณาจารย์ นักวิจัย ดำเนินการวิจัยอย่าง
ถูกต้องตามหลักจรรยาบรรณ จริยธรรม มาตรฐาน และกฎหมายต่าง ๆ ที่เกี่ยวข้อง

ในการนี้ มหาวิทยาลัยมหิดล จึงขอนำส่งแบบฟอร์มตรวจสอบมาตรฐานการวิจัยและการใช้
ทรัพยากรชีวภาพฉบับปรับปรุงใหม่ โดยขอให้คณาจารย์ นักวิจัย ที่ยื่นเสนอโครงการวิจัยเพื่อขอรับทุนหรือ
ได้รับแจ้งอนุมัติทุนสนับสนุนจากแหล่งทุนทั้งภายในและภายนอกมหาวิทยาลัย โปรดกรอกแบบฟอร์ม
ตรวจสอบมาตรฐานการวิจัยและการใช้ทรัพยากรชีวภาพ มหาวิทยาลัยมหิดล และจัดส่งแบบฟอร์มไปยังกอง
บริหารงานวิจัย มหาวิทยาลัยมหิดล เพื่อประกอบการยื่นขอทุนวิจัย หรือก่อนเริ่มดำเนินงานโครงการวิจัย หรือ
ก่อนขออนุมัติเบิกเงินทุนวิจัยงวดที่ 1

อนึ่ง หากนักวิจัยยังไม่ดำเนินการจัดส่งแบบฟอร์มดังกล่าว มหาวิทยาลัยอาจพิจารณาชะลอ
การอนุมัติเบิกจ่ายเงินงวดแรกให้แก่โครงการวิจัย จนกว่าจะได้รับแบบฟอร์มฯ ดังกล่าวเรียบร้อยแล้ว

จึงเรียนมาเพื่อโปรดทราบ และถือเป็นแนวปฏิบัติต่อไป จักขอบพระคุณยิ่ง

(ศาสตราจารย์ ดร. นายแพทย์ภัทรชัย กีรติสิน)

รองอธิการบดีฝ่ายวิจัย



แบบแสดงการรับรองทางจริยธรรมการวิจัยและการใช้ทรัพยากรชีวภาพ มหาวิทยาลัยมหิดล

หัวหน้าโครงการ		คณะ/สถาบัน	
E-Mail		โทรศัพท์	
ชื่อโครงการ			
ชื่อแหล่งทุน		ประเภททุน	
<input type="checkbox"/> ได้รับจัดสรรทุน ปีงบประมาณ		<input type="checkbox"/> อยู่ระหว่างการเสนอขอรับทุน ปีงบประมาณ	

กรุณาทำเครื่องหมาย ในช่องที่ตรงกับข้อมูลโครงการวิจัยของท่าน (เลือกได้มากกว่า 1 ข้อ)

ประเภท	การดำเนินการ
1. การวิจัยในคน	<input type="checkbox"/> แนบสำเนาใบรับรองโครงการวิจัยจากคณะกรรมการจริยธรรมการวิจัยในคน
1.1 <input type="checkbox"/> เข้าข่ายการวิจัยในคน	<input type="checkbox"/> อยู่ระหว่างดำเนินการ (โปรดแสดงหลักฐาน)
1.2 <input type="checkbox"/> ไม่เข้าข่ายการวิจัยในคน	<input type="checkbox"/> แนบสำเนาแบบประเมินตนเองว่าโครงการวิจัยของท่านไม่เข้าข่ายการวิจัยในมนุษย์ (Self-Assessment form whether an activity is human subject research which requires ethical approval) (https://sp.mahidol.ac.th/th/ethics-human/assessment.html) <input type="checkbox"/> แนบใบรับรองผ่านการอบรมที่เกี่ยวข้องกับจริยธรรมการวิจัย เช่น CITI Program* (https://citiprogram.org/) MU-HSR (https://mucerr-online-training.mahidol.ac.th) เป็นต้น
2. <input type="checkbox"/> การวิจัยในสัตว์เพื่องานทางวิทยาศาสตร์	<input type="checkbox"/> แนบสำเนาใบรับรองโครงการวิจัยจากคณะกรรมการกำกับดูแลการดำเนินการต่อสัตว์เพื่องานทางวิทยาศาสตร์ (คกส.)* <input type="checkbox"/> อยู่ระหว่างดำเนินการ (โปรดแสดงหลักฐาน) <input type="checkbox"/> ใบอนุญาตใช้สัตว์เพื่องานทางวิทยาศาสตร์ เลขที่
3. <input type="checkbox"/> การวิจัยที่เกี่ยวข้องกับทรัพยากรชีวภาพ โพรตระบุ โครงการวิจัยมีเป้าหมายเพื่อนำไปใช้ประโยชน์เชิงพาณิชย์ <input type="checkbox"/> ใช่ <input type="checkbox"/> ไม่ใช่	
3.1 <input type="checkbox"/> การวิจัยเกี่ยวข้องกับพืช	<input type="checkbox"/> แนบบนแบบยื่นคำขอ หรือ สำเนาแบบตอบรับการแจ้งการเก็บ จัดหา หรือรวบรวมพันธุ์พืชพื้นเมืองทั่วไปและพันธุ์พืชป่าหรือส่วนหนึ่งส่วนใดของพันธุ์พืชดังกล่าว เพื่อการศึกษาทดลอง หรือวิจัยที่ได้มีวัตถุประสงค์ เพื่อประโยชน์ในทางการค้า ตามมาตรา 53 แห่งพระราชบัญญัติคุ้มครองพันธุ์พืช พ.ศ. 2542 (https://op.mahidol.ac.th/ra/orra_download/)
3.2 <input type="checkbox"/> การวิจัยเกี่ยวข้องกับเชื้อโรค พืชจากสัตว์ พันธุวิศวกรรม หรือเทคโนโลยีชีวภาพสมัยใหม่	<input type="checkbox"/> แนบสำเนาใบรับรองโครงการวิจัยจากคณะกรรมการควบคุมความปลอดภัยทางชีวภาพ* <input type="checkbox"/> อยู่ระหว่างดำเนินการ (โปรดแสดงหลักฐาน)
4. <input type="checkbox"/> การวิจัยใช้ห้องปฏิบัติการที่เกี่ยวข้องกับสารเคมี	<input type="checkbox"/> โพรตระบุเลขทะเบียนห้องปฏิบัติการ
5. <input type="checkbox"/> โครงการวิจัยไม่มีความเกี่ยวข้องกับการวิจัยในสัตว์ พืช และการใช้ทรัพยากรชีวภาพ ตามรายการข้างต้น	

ข้าพเจ้าขอรับรองว่าข้อมูลที่ให้ไว้นี้เป็นความจริงทุกประการ

ลงนาม

(.....)

(หัวหน้าโครงการ)

วันที่

หมายเหตุ

1. * สำหรับผู้ที่อบรมผ่าน CITI Program หากเข้าข่ายการวิจัยในคน โปรดเลือกหลักสูตร Human Subject Research ตามสาขาที่ดำเนินการวิจัย และหากเป็นกรณีไม่เข้าข่ายการวิจัยในคน โปรดเลือกหลักสูตร Responsible Conduct of Research (RCR) ตามสาขาที่ดำเนินการวิจัย ทั้งนี้ ในโปรแกรมจะมี RCR จำนวน 6 คอร์สให้เลือก คือ Biomedical / Social and Behavioral / Physical Science / Humanities / Engineers / Administrators
2. หากมีการเปลี่ยนแปลงข้อมูลใด ๆ ขอให้ผู้วิจัยแจ้ง กองบริหารงานวิจัย มหาวิทยาลัยมหิดล เป็นลายลักษณ์อักษร
3. ผู้วิจัยสามารถลงนาม e-signature แทนการลงลายมือชื่อได้ และกรุณาส่งไปที่ผู้ประสานงานแบบแสดงฯ นี้ (น.ส.ธนาภา มาศ สิงห์คง โทร: 02-849-6246 อีเมล thanamas.sig@mahidol.edu)