



# รายงานผลการปฏิบัติงาน

งานภูมิทัศน์และสิ่งแวดล้อม กองกายภาพและสิ่งแวดล้อม

ประจำเดือนกันยายน 2563

ดำเนินการโดย

งานภูมิทัศน์และสิ่งแวดล้อม กองกายภาพและสิ่งแวดล้อม มหาวิทยาลัยมหิดล

**รายงานผลการปฏิบัติงาน งานภูมิทัศน์และสิ่งแวดล้อม**  
**ณ สิ้นเดือนกันยายน 2563**

---

ด้วยงานภูมิทัศน์และสิ่งแวดล้อม กองกายภาพและสิ่งแวดล้อม มีภารกิจหลักในการดูแล บำรุงรักษา สภาพภูมิทัศน์ ต้นไม้ ไม้ดอก ไม้ประดับ ภายในมหาวิทยาลัยให้สวยงามอยู่เสมอ รวมทั้งดูแลรักษาความสะอาดพื้นที่ส่วนกลางของมหาวิทยาลัยให้เป็นไปด้วยความเรียบร้อย

ในการนี้ งานภูมิทัศน์และสิ่งแวดล้อมขอรายงานผลการปฏิบัติงานประจำเดือนกันยายน 2563 ดังนี้

**1. งานดูแลรักษาความสะอาดพื้นที่ส่วนกลาง เช่น**

- 1.1 การดูแลรักษาความสะอาดบนพื้นผิวถนนการจราจร
- 1.2 การดูแลรักษาความสะอาดบริเวณจุดพักขยะ
- 1.3 การดูแลรักษาความสะอาดตามพุ่มไม้ในมหาวิทยาลัย
- 1.4 การเช็ดทำความสะอาดถังขยะที่ตั้งบนพื้นที่ส่วนกลางในมหาวิทยาลัย
- 1.5 กำกับดูแล และประสานงานกับเทศบาลตำบลศาลายา เรื่องการจัดเก็บขยะในมหาวิทยาลัย

**2. งานให้บริการ**

- 2.1 บริการให้ยืมโต๊ะ เก้าอี้ कुลเลอร์น้ำ พัดลม และถังขยะ แก่นักศึกษา บุคลากร หรือหน่วยงานต่างๆ เพื่อใช้สำหรับการจัดกิจกรรมในมหาวิทยาลัย
- 2.2 บริการให้ใช้สถานที่ส่วนกลาง เช่น ลานมหิดล ลานเปิดขาว ศาลา 8 เหลี่ยม ถนนคนเดิน สนามฟุตบอลหลังหอพักนักศึกษาพยาบาลรามาริบัติ ฯลฯ
- 2.3 บริการรถยนต์ พร้อมพนักงานขับรถยนต์ ในการขนย้ายสิ่งของหรืออุปกรณ์ต่างๆ
- 2.4 บริการจัดสถานที่ เวทีโต๊ะ เก้าอี้ งานพิธีการต่างๆ

**3. งานดูแลภูมิทัศน์ในมหาวิทยาลัย เช่น**

- 3.1 งานจัดจ้างผู้รับเหมาดูแลสวนหย่อมต้นไม้ สนามหญ้า และคูคลอง
- 3.2 งานประดับตกแต่งต้นไม้ ภายในอาคารสำนักงานอธิการบดี
- 3.3 งานปลูกซ่อมแซมต้นไม้ และพัฒนาพื้นที่สวนหย่อม
- 3.4 งานให้บริการ จัดประดับตกแต่งต้นไม้ ไม้ดอก ไม้ประดับ ในงานพิธีการต่างๆ ในมหาวิทยาลัย

**4. โครงการกิจกรรมอนุรักษ์สิ่งแวดล้อม**

ด้วยงานภูมิทัศน์และสิ่งแวดล้อม ได้ให้ความสำคัญกับปัญหาที่เกิดขึ้นจากขยะประเภทต่างๆ ไม่ว่าจะเป็นขยะจากเศษพืช หรือขยะจากการอุปโภคบริโภคของประชากรในพื้นที่ จึงได้เริ่มดำเนินกิจกรรมเพื่อเป็นการอนุรักษ์สิ่งแวดล้อมและบรรเทาปัญหาต่างๆ ตามโครงการดังนี้

- 4.1 โครงการธนาคารขยะรีไซเคิล
- 4.2 โครงการปุ๋ยหมัก ระบบกองเติมอากาศ
- 4.3 โครงการน้ำหมักชีวภาพ
- 4.4 โครงการ MU GARDEN

#### 4.1 โครงการธนาคารขยะรีไซเคิล

งานภูมิทัศน์และสิ่งแวดล้อม เริ่มดำเนินโครงการตั้งแต่เดือนตุลาคม 2552 จนถึงปัจจุบัน ภายใต้การกำกับดูแลของคณะกรรมการจัดการขยะ ภูมิทัศน์ และการอนุรักษ์พลังงาน โดยมีวัตถุประสงค์เพื่อ

1. รณรงค์สร้างจิตสำนึกในความรับผิดชอบต่อสังคมและสิ่งแวดล้อม ตลอดจนสร้างวินัยในการแยกและทิ้งขยะให้กับนักศึกษาและบุคลากร
2. สร้างการมีส่วนร่วมของนักศึกษาและบุคลากรในการดูแลรักษาสภาพแวดล้อมของมหาวิทยาลัย โดยการลดภาระการจัดการขยะมูลฝอยและปัญหามลพิษจากขยะมูลฝอย
3. พัฒนาระบบบริหารจัดการขยะของมหาวิทยาลัยมหิดล ศาลายาให้มีประสิทธิภาพ ลดปริมาณขยะ และสามารถเปลี่ยนขยะให้เกิดมูลค่าทางเศรษฐกิจ
4. สร้างภาพลักษณ์ที่ดีของมหาวิทยาลัยในด้านที่เป็นสถาบันการศึกษาที่ตระหนักถึงปัญหาสิ่งแวดล้อมและรับผิดชอบต่อสังคม

ธนาคารขยะรีไซเคิล เปิดทำการทุกวันนี้อาคารอนุรักษ์สิ่งแวดล้อม เวลา 08.00 – 15.30 น. และทุกวันพฤหัสบดี ตั้งแต่เวลา 08.30-11.30 น. ได้จัดเจ้าหน้าที่มาให้บริการ ณ บริเวณอาคารสิ่งแวดล้อมพัฒนา คณะสิ่งแวดล้อมและทรัพยากรศาสตร์ มหาวิทยาลัยมหิดล

ปัจจุบันมีสมาชิกเข้าร่วมโครงการธนาคารขยะรีไซเคิลทั้งสิ้น 2,377 ราย  
สรุปการดำเนินงาน โครงการธนาคารขยะรีไซเคิล ประจำเดือน กันยายน 2563

สมาชิกเพิ่มขึ้น	=	2	สมาชิก
ปริมาณขยะรีไซเคิลรับฝาก	=	8,490.40	กิโลกรัม
ยอดรับฝาก (รวมเป็นเงิน)	=	20,995.70	บาท
ยอดจำหน่ายให้ร้านรับซื้อ	=	24,611.00	บาท
กำไรจากการจำหน่าย	=	3,615.30	บาท

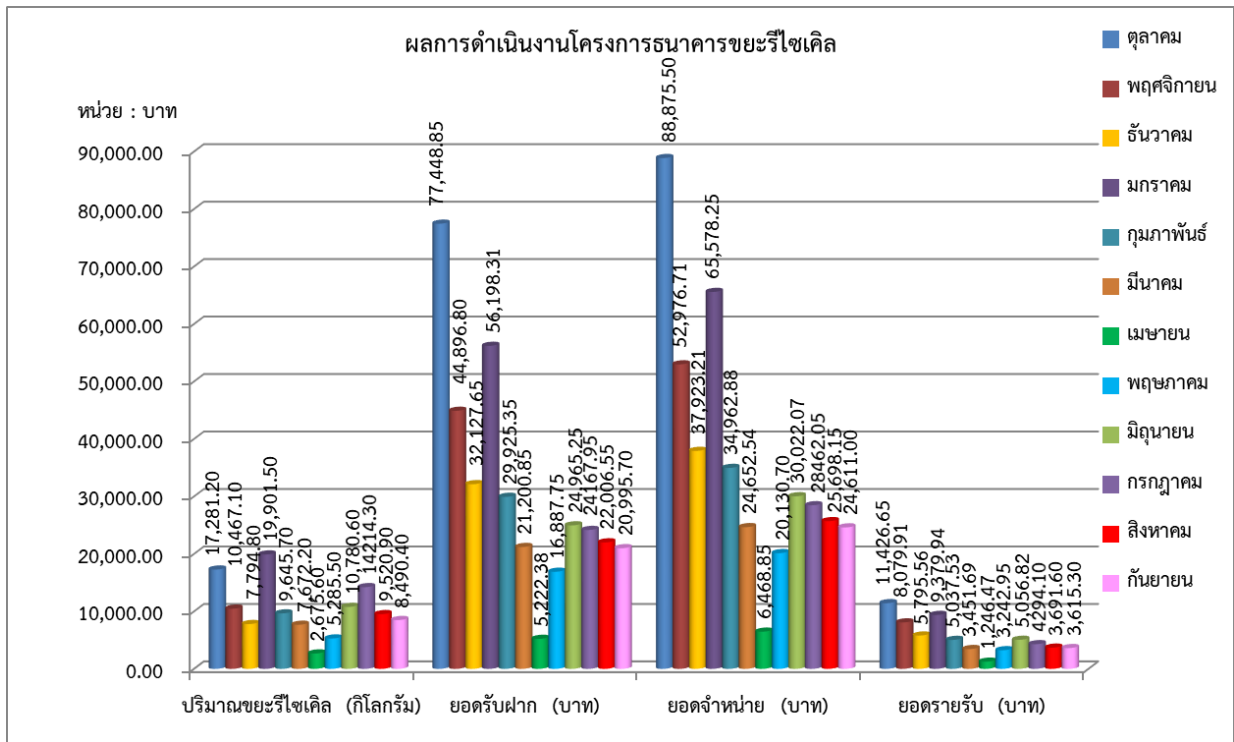

แผนภูมิแสดงผลการดำเนินงานโครงการธนาคารขยะรีไซเคิล

เดือนตุลาคม - เดือนกันยายน ปีงบประมาณ 2563

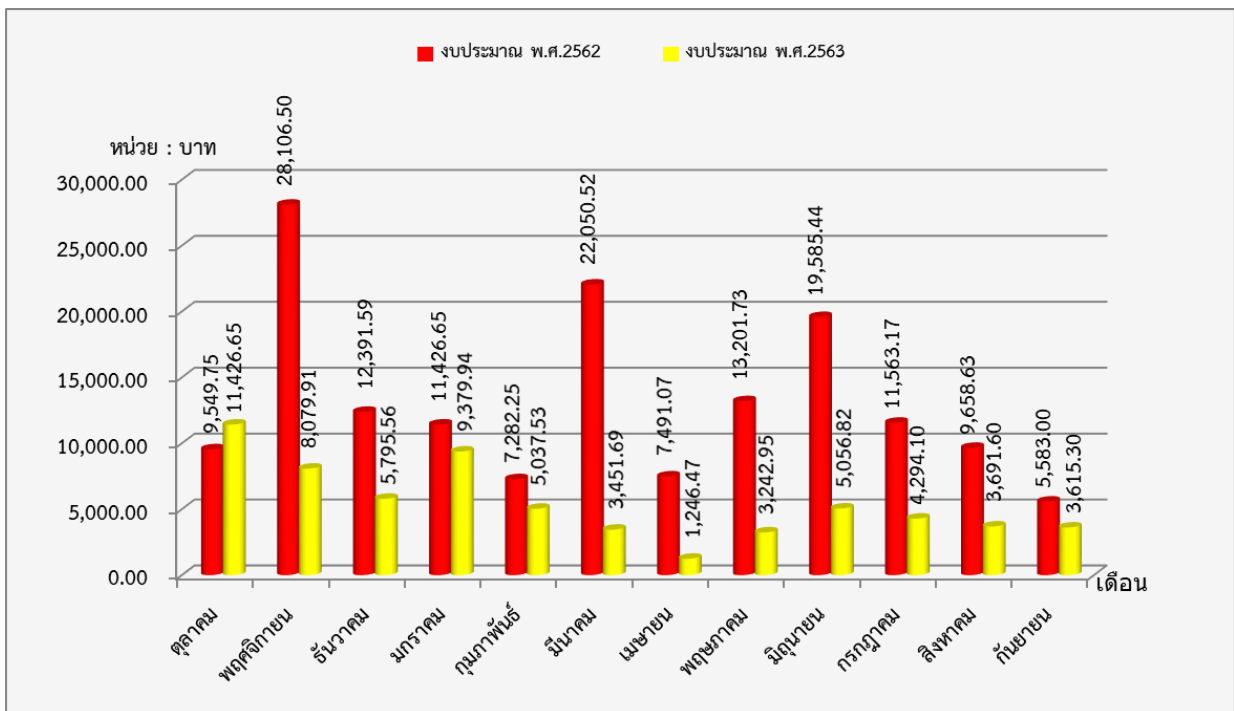

แผนภูมิเปรียบเทียบยอดรายได้โครงการธนาคารขยะรีไซเคิล

เดือนตุลาคม-เดือนกันยายน ปีงบประมาณ 2562-2563

#### 4.2 โครงการผลิตปุ๋ยหมักจากเศษพืช (ระบบกองเติมอากาศ)

งานภูมิทัศน์และสิ่งแวดล้อม เริ่มดำเนินโครงการผลิตปุ๋ยหมักจากเศษพืช (ระบบกองเติมอากาศ) ตั้งแต่เดือนกันยายน 2552 โดยทำการศึกษาวิธีการทำปุ๋ยจากเศษพืชและพบว่าการผลิตปุ๋ยหมักแบบไม่พลิกกลับกองมีความเหมาะสมที่จะนำมาใช้เพื่อการแก้ปัญหาขยะจากเศษพืชได้ดีที่สุด และสามารถผลิตได้ในระยะเวลาเพียง 30 วัน กระบวนการทำงานง่าย ไม่ต้องมีโรงเรือน การหมักปุ๋ยด้วยระบบกองเติมอากาศเป็นกระบวนการย่อยสลายอินทรีย์สารทางชีวภาพด้วยจุลินทรีย์ชนิดที่ใช้ออกซิเจน ทำให้ได้ปุ๋ยหมักที่ไม่มีกลิ่น มีลักษณะนุ่มมือ ร่วนซุย มีประโยชน์ในการปรับดินที่เสื่อมสภาพให้สมบูรณ์

#### วัตถุประสงค์ของการดำเนินโครงการ เพื่อ

1. สร้างระบบการผลิตปุ๋ยหมักจากเศษพืชด้วยระบบกองเติมอากาศ
2. นำขยะจากเศษกิ่งไม้ ใบไม้ กลับมาใช้ให้เกิดประโยชน์ และเป็นการอนุรักษ์ทรัพยากรธรรมชาติ
3. เป็นต้นแบบในการแก้ไขปัญหาสภาพแวดล้อมภายในมหาวิทยาลัยมหิดล ศาลายา

#### รูปแบบการจำหน่าย

##### แบบชนิดผง

: ปุ๋ยหมักแบบไม่บรรจุถุง	ราคา กิโลกรัมละ 7 บาท
: ปุ๋ยหมักแบบบรรจุถุง	ราคา กิโลกรัมละ 8 บาท
: ปุ๋ยหมักแบบบรรจุถุงๆ ละ 4 กิโลกรัม	ราคา ถุงละ 32 บาท
: ปุ๋ยหมักแบบบรรจุถุงๆ ละ 8 กิโลกรัม	ราคา ถุงละ 80 บาท

##### แบบชนิดเม็ด

: ปุ๋ยหมัก(ชนิดเม็ด)แบบไม่บรรจุถุง	ราคา กิโลกรัมละ 30 บาท
: ปุ๋ยหมัก(ชนิดเม็ด)แบบบรรจุถุงๆ ละ 2 กิโลกรัม	ราคา ถุงละ 60 บาท

#### สถานที่จำหน่าย

1. อาคารอนุรักษ์สิ่งแวดล้อม
2. อาคารเพาะชำ
3. ร้าน The Harmony by MU อาคารสำนักงานอธิการบดี มหาวิทยาลัยมหิดล

ผลการดำเนินงานโครงการปฎิหมักประจำเดือน กันยายน 2563

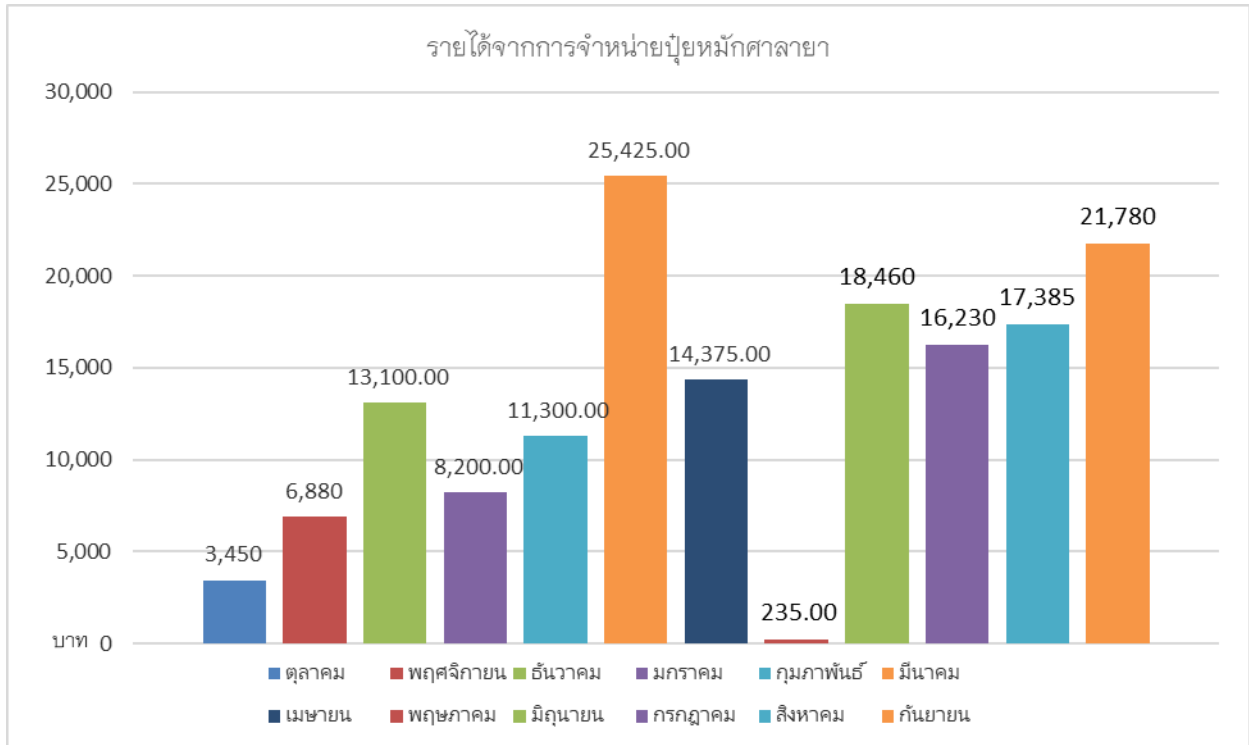

แผนภูมิแสดงรายได้โครงการปฎิหมักจากเศษพืช(ระบบกองเติมอากาศ)

เดือนตุลาคม-เดือนกันยายน ปีงบประมาณ 2563

รายได้จากการจำหน่าย ตุลาคม 2562	จำนวน 3,450 บาท
รายได้จากการจำหน่าย พฤศจิกายน 2562	จำนวน 6,880 บาท
รายได้จากการจำหน่าย ธันวาคม 2562	จำนวน 13,100 บาท
รายได้จากการจำหน่าย มกราคม 2563	จำนวน 8,200 บาท
รายได้จากการจำหน่าย กุมภาพันธ์ 2563	จำนวน 11,300 บาท
รายได้จากการจำหน่าย มีนาคม 2563	จำนวน 25,425 บาท
รายได้จากการจำหน่าย เมษายน 2563	จำนวน 14,375 บาท
รายได้จากการจำหน่าย พฤษภาคม 2563	จำนวน 235 บาท
รายได้จากการจำหน่าย มิถุนายน 2563	จำนวน 18,460 บาท
รายได้จากการจำหน่าย กรกฎาคม 2563	จำนวน 16,230 บาท
รายได้จากการจำหน่าย สิงหาคม 2563	จำนวน 17,385 บาท
รายได้จากการจำหน่าย กันยายน 2563	จำนวน 21,780 บาท

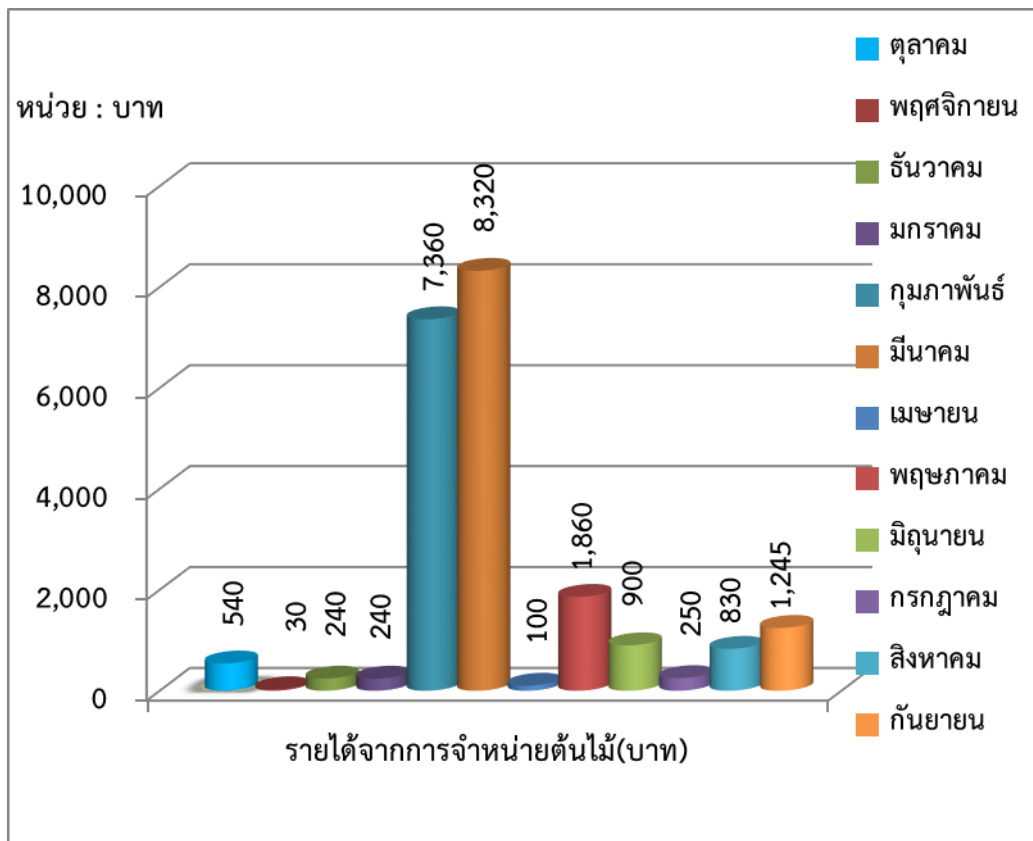

แผนภูมิเปรียบเทียบรายได้โครงการปุ๋ยหมักจากเศษพืช(ระบบกองเดิมอากาศ)  
เดือนตุลาคม-เดือนกันยายน ปีงบประมาณ 2562-2563

#### 4.3 โครงการน้ำหมักชีวภาพ

งานภูมิทัศน์และสิ่งแวดล้อม ได้ร่วมมือกับการไฟฟ้าฝ่ายผลิตแห่งประเทศไทย เริ่มดำเนินโครงการน้ำหมักชีวภาพตั้งแต่ประมาณเดือนพฤษภาคม 2552 โดยในเบื้องต้นการไฟฟ้าฯ ได้มาให้ความรู้เกี่ยวกับประโยชน์ของน้ำหมัก วิธีดำเนินการ ตลอดจนสนับสนุนถังไฟเบอร์บรรจุน้ำชีวภาพ ขนาด 1,000 ลิตร 2 ถัง และถังไฟเบอร์บรรจุหัวเชื้อน้ำชีวภาพ ขนาด 300 ลิตร จำนวน 1 ถัง

#### วัตถุประสงค์ของการดำเนินโครงการ เพื่อ

1. กระตุ้นให้เจ้าหน้าที่ บุคลากร และนักศึกษา มีความเข้าใจถึงผลกระทบต่อสิ่งแวดล้อม
2. ลดปัญหาการใช้สารเคมี
3. ขจัดกลิ่นเหม็นจากขยะมูลฝอยและสิ่งปฏิกูลบริเวณที่พักขยะ
4. ลดแหล่งเพาะพันธุ์ยุงและแมลง
5. พัฒนาสภาพแวดล้อมให้ดีขึ้น

ปัจจุบัน นอกจากการผลิตเพื่อใช้ในพื้นที่ตามวัตถุประสงค์ดังกล่าวข้างต้นแล้ว ยังสามารถผลิตเพื่อแจกจ่ายให้แก่ เจ้าหน้าที่และบุคคลทั่วไป โดยนำภาชนะมาขอรับน้ำหมักชีวภาพได้ที่อาคารอนุรักษ์สิ่งแวดล้อมในวัน และเวลาราชการ

### ต้นทุนการผลิตน้ำหมักชีวภาพ

ค่าหัวเชื้อ E.M. จำนวน 20 ลิตรๆ ละ 85 บาท รวม 1,700 บาท (ต่อเชื้อใช้ผลิตได้อีก 7 ครั้ง)  
 ค่ากากน้ำตาล จำนวน 30 ลิตรๆ ละ 12 บาท รวม 360 บาท

### ต้นทุนการผลิตน้ำหมักชีวภาพ ปริมาณ 1,000 ลิตร

ค่าหัวเชื้อ E.M. โดยเฉลี่ย (1,700 บาท/8 ครั้ง) จำนวนเงิน 212.50 บาท  
 ค่ากากน้ำตาล 30 ลิตรๆ ละ 12 บาท จำนวนเงิน 360.00 บาท  
**รวมต้นทุนในการผลิต จำนวนเงิน 572.50 บาท**

รวมต้นทุนในการผลิต / ปริมาณผลผลิตที่ได้รับ =  $(572.50 / 1,000 = 0.5725)$   
**ต้นทุนการผลิตน้ำหมักชีวภาพ = 0.5725 บาท/ลิตร**

สรุปผลการดำเนินงานโครงการน้ำหมักชีวภาพ ประจำเดือน กันยายน 2563

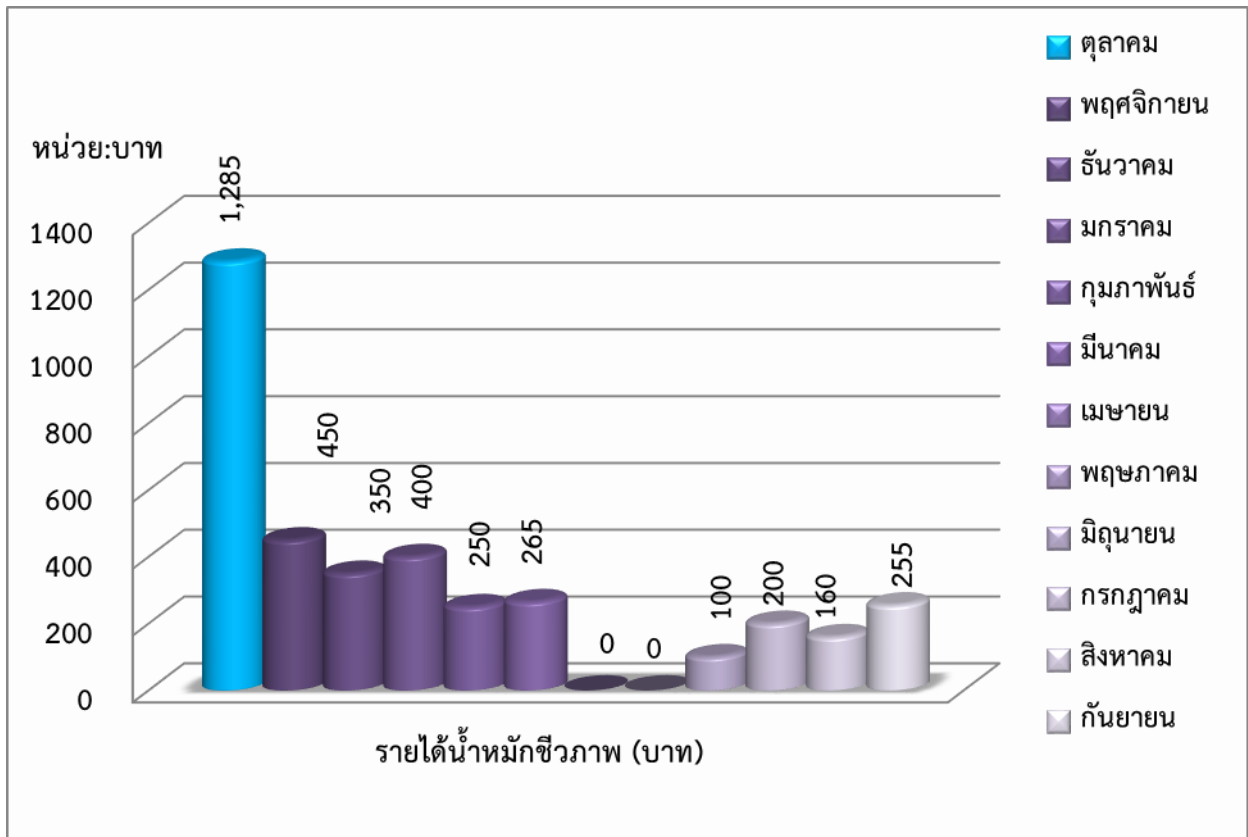

แผนภูมิแสดงผลการดำเนินโครงการน้ำหมักชีวภาพ เดือนตุลาคม-เดือนกันยายน ปีงบประมาณ 2563

เดือนตุลาคม 2562 : รายได้ 1,285 บาท  
 เดือนพฤศจิกายน 2562 : รายได้ 450 บาท  
 เดือนธันวาคม 2562 : รายได้ 350 บาท  
 เดือนมกราคม 2563 : รายได้ 400 บาท  
 เดือนกุมภาพันธ์ 2563 : รายได้ 250 บาท



เดือนมีนาคม 2563	: รายได้	265 บาท
เดือนเมษายน 2563	: รายได้	0 บาท
เดือนพฤษภาคม 2563	: รายได้	0 บาท
เดือนมิถุนายน 2563	: รายได้	100 บาท
เดือนกรกฎาคม 2563	: รายได้	200 บาท
เดือนสิงหาคม 2563	: รายได้	160 บาท
เดือนกันยายน 2563	: รายได้	255 บาท

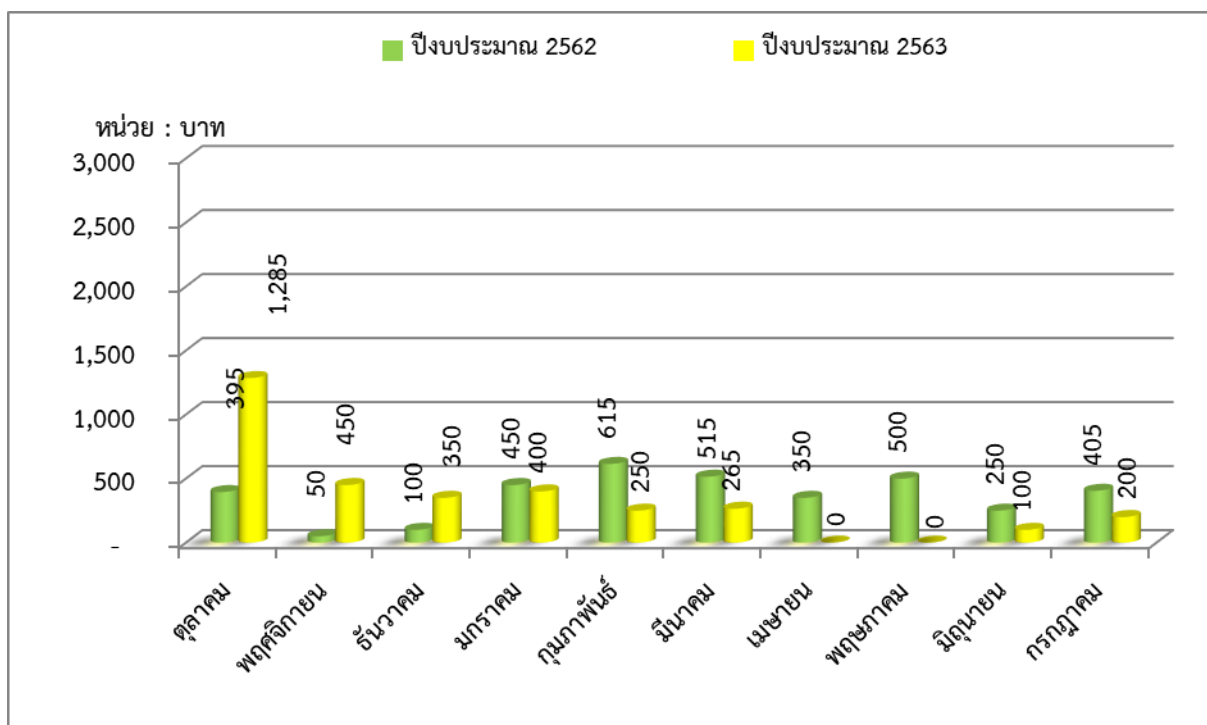

แผนภูมิเปรียบเทียบรายได้โครงการน้ำหมักชีวภาพ เดือนตุลาคม-เดือนกันยายน ปีงบประมาณ 2562-2563

#### 4.4 โครงการ MU GARDEN

งานภูมิทัศน์และสิ่งแวดล้อม ได้ดำเนินโครงการ MU GARDEN ขึ้นตั้งแต่เดือน มิถุนายน 2553 และได้เปิดโครงการอย่างเป็นทางการในงาน Salaya Green Fest. สัปดาห์ไม้ดอกไม้ประดับและตลาดนัดเพื่อสุขภาพ เมื่อวันที่ 23 พฤศจิกายน 2553 เพื่อเป็นการสร้างระบบการดูแลรักษา โดยการผลิตพันธุ์ไม้ดอกไม้ประดับเพื่อใช้ในการปรับเปลี่ยนหมุนเวียนให้สภาพภูมิทัศน์ภายในมหาวิทยาลัยมีความสวยงาม และเกิดความคงทนถาวรตลอดไป ซึ่งสามารถนำไปประดับตกแต่งในสถานที่ หรืองานเทศกาลต่างๆ เพื่อความสวยงาม และเพื่อจำหน่ายให้กับผู้ที่มีความสนใจ โดยนำรายได้เข้ากองทุนกิจกรรมอนุรักษ์สิ่งแวดล้อมต่อไป

### วัตถุประสงค์ของการดำเนินโครงการ

1. เพื่อผลิตไม้ดอกไม้ประดับ ใช้ประดับตกแต่งพื้นที่ภายในมหาวิทยาลัยให้เกิดความสวยงาม
2. เพื่อการจัดสร้างโรงเรือน ที่เหมาะสมต่อการผลิตไม้ดอกไม้ประดับ
3. เพื่อสร้างบุคลากรที่มีความรู้ความเข้าใจในการผลิตไม้ดอกไม้ประดับ
4. เพื่อจำหน่ายให้กับผู้ที่สนใจ โดยนำรายได้เข้ากองทุนกิจกรรมอนุรักษ์สิ่งแวดล้อม

### สถานที่จำหน่าย

อาคารเพาะชำ งานภูมิทัศน์และสิ่งแวดล้อม กองกายภาพและสิ่งแวดล้อม

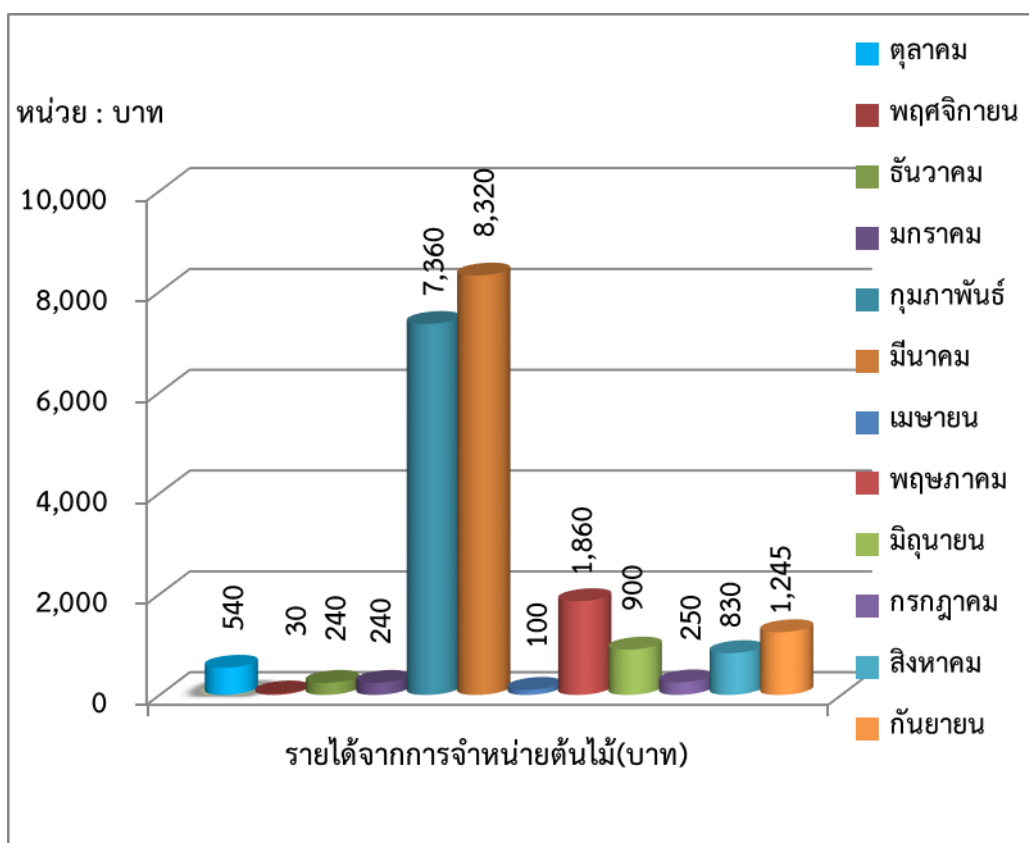

แผนภูมิแสดงรายได้โครงการ MU GARDEN เดือนตุลาคม – เดือนกันยายน ปีงบประมาณ 2563

เดือนตุลาคม 2562	: จำหน่ายสินค้าทางเกษตร จำนวน 540 บาท
เดือนพฤศจิกายน 2562	: จำหน่ายสินค้าทางเกษตร จำนวน 30 บาท
เดือนธันวาคม 2562	: จำหน่ายสินค้าทางเกษตร จำนวน 240 บาท
เดือนมกราคม 2563	: จำหน่ายสินค้าทางเกษตร จำนวน 240 บาท
เดือนกุมภาพันธ์ 2563	: จำหน่ายสินค้าทางเกษตร จำนวน 7,360 บาท
เดือนมีนาคม 2563	: จำหน่ายสินค้าทางเกษตร จำนวน 8,320 บาท
เดือนเมษายน 2563	: จำหน่ายสินค้าทางเกษตร จำนวน 100 บาท
เดือนพฤษภาคม 2563	: จำหน่ายสินค้าทางเกษตร จำนวน 1,800 บาท

เดือนมิถุนายน 2563 : จำหน่ายสินค้าทางเกษตร จำนวน 900 บาท  
 เดือนกรกฎาคม 2563 : จำหน่ายสินค้าทางเกษตร จำนวน 250 บาท  
 เดือนสิงหาคม 2563 : จำหน่ายสินค้าทางเกษตร จำนวน 830 บาท  
 เดือนกันยายน 2563 : จำหน่ายสินค้าทางเกษตร จำนวน 1,245 บาท

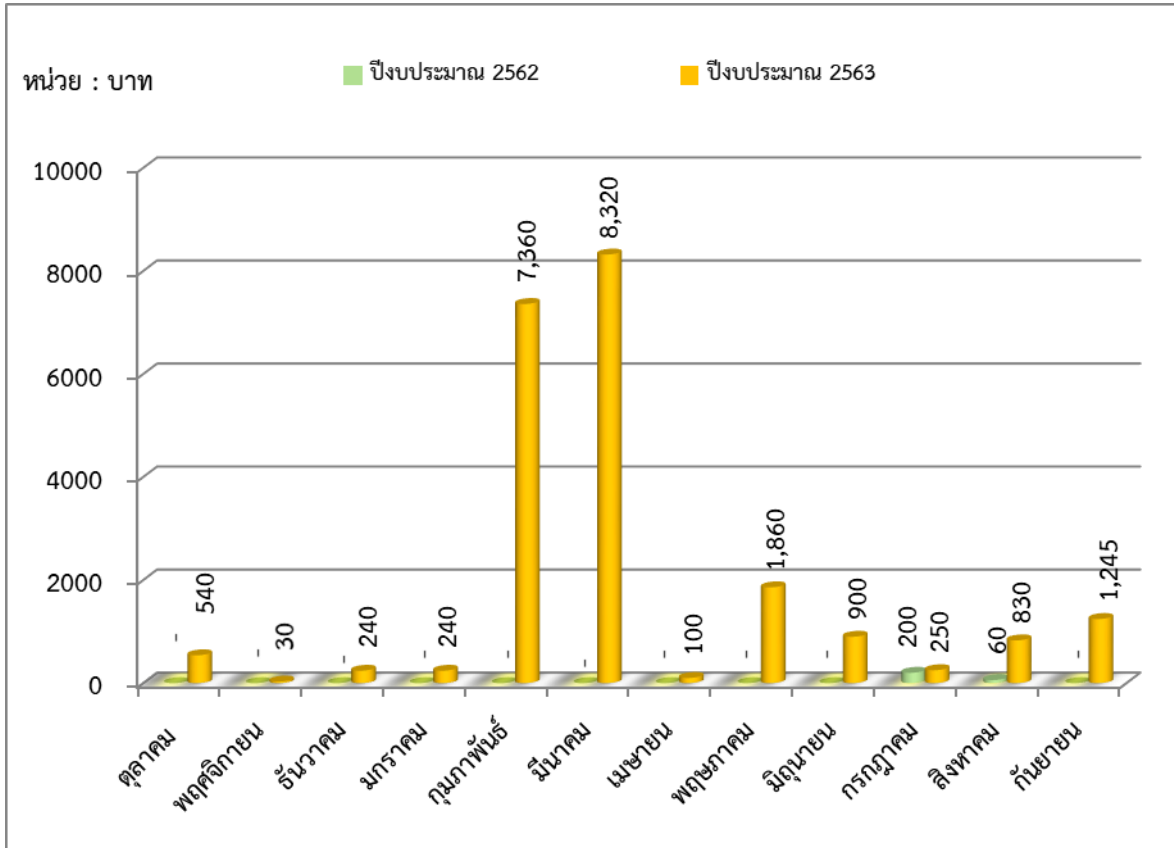

แผนภูมิเปรียบเทียบรายได้โครงการ MU GARDEN เดือนตุลาคม-เดือนกันยายน ปีงบประมาณ 2562-2563

**สรุปรายได้จากกิจกรรมอนุรักษ์สิ่งแวดล้อม ประจำเดือนกันยายน 2563**

- โครงการธนาคารขยะรีไซเคิล                      จำนวนเงิน       3,615.30 บาท
- โครงการปุ๋ยหมัก                                              จำนวนเงิน       21,780.00 บาท
- โครงการน้ำหมักชีวภาพ(E.M)                      จำนวนเงิน       255.00 บาท
- โครงการ MU GARDEN                                      จำนวนเงิน       1,245.00 บาท
- รวมทั้งสิ้น                                                      26,895.30 บาท**

รหัส	รายการ	ปริมาณขยะที่ธนาคารรับฝาก (กิโลกรัม)													สรุปรวม (กิโลกรัม)	
		ยอดรวม ก.ค. 2552 - ก.ย. 2562	ปี 2562			ปี 2563										
			ตุลาคม	พฤศจิกายน	ธันวาคม	มกราคม	กุมภาพันธ์	มีนาคม	เมษายน	พฤษภาคม	มิถุนายน	กรกฎาคม	สิงหาคม	กันยายน		
1	กระดาษขาวคำ A4	523,233.82	3,934.50	1,343.50	1,313.50	5,046.00	868	1,027.00	58	266	5,315.00	849.10	1,549.00	1,133.50	545,936.92	
2	กระดาษกล่องสีน้ำตาล	331,412.70	4,146.00	3,136.60	2,390.00	2,682.50	2,597.50	2,169.00	916.5	1,080.00	1,123.00	1,914.00	1,752.00	2,773.00	358,092.80	
3	กระดาษหนังสือพิมพ์	39,292.29	118.5	13	114.5	197.5	96.2	29	6	96	36.5	85	0	4	40,088.49	
4	กระดาษ สมุด หนังสือ กระดาษรวม	391,582.65	3,986.50	2,526.20	1,531.50	4,286.50	1,596.00	1,897.50	844.7	1,315.00	2,183.00	9,642.50	4,117.00	2,468.30	427,977.35	
5	กระป๋องเครื่องดื่มอลูมิเนียม	16,749.52	194.2	246.8	27.8	287.4	230.5	179.6	2.6	143.5	7.8	82.3	92.8	118	18,362.82	
6	ขวดเหล้า เบียร์ น้ำหวาน รวมมาเป็นลิ้ง	179,219.06	212	194	107	105	70	139	51	66	28.5	110	75	122	180,498.56	
7	ขวดน้ำพลาสติกใส	207,958.76	1,246.00	1,047.20	783.9	997.8	999.9	652.4	67	203	477	361	357.7	392	215,543.66	
8	ขวดน้ำพลาสติกขุ่น	2,336.90	0	33	46.5	23.7	34.2	39	43	17	28	0	0	2.5	2,603.80	
9	ขวดน้ำพลาสติกรวม	86,749.20	488.5	420.6	356	710	472.7	295.5	121.7	128	451.3	469	601.5	438	91,702.00	
10	ท่อ PVC สายยางท่อน้ำ	8,667.50	4	20	51.5	7.4	4	0	0	3	5	22	0	0	8,784.40	
11	ขวดแก้วรวม	180,500.70	1,683.00	923	705.5	988.5	1,043.10	390	337.5	360.5	663.2	514	365.5	538.6	8,512.40	
12	กระป๋อง สปอนเซอร์ เบอร์ดี้ กระป๋องรวม	19,646.80	119	68.2	76.6	1,008.70	239	83.2	56	270	43.3	22.4	177.4	57	21,867.60	
13	เหล็กหนา	35,557.60	436.5	102.5	94	2,220.50	962.5	135	134	1,089.50	247	77	297	15.5	41,368.60	
14	เหล็กบาง	44,126.80	392.5	222	127	1,312.00	388.5	341	4.5	221	138.5	59	77	389	47,798.80	
15	ถุงพลาสติกสะอาด	31,048.84	152	23.5	18.5	28	7.6	30	26.1	6.5	16	3	34	5	31,399.04	
16	น้ำมันพืชใช้แล้ว	2,207.00	168	147	51	0	36	265	7	20.5	17.5	4	25	34	2,982.00	
สรุปรวมทั้งหมด (กิโลกรัม)		1,959,291.98	17,281.20	10,467.10	7,794.80	19,901.50	9,645.70	7,672.20	2,675.60	5,285.50	10,780.60	14,214.30	9,520.90	8,490.40	2,083,021.78	
ยอดรวมรับซื้อจากสมาชิก (บาท)		10,382,550.43	77,448.85	44,896.80	32,127.65	56,198.31	29,925.35	21,200.85	5,222.38	16,887.75	24,965.25	24,167.95	22,006.55	20,995.70	10,758,593.82	
ยอดจำหน่ายให้ร้านรับซื้อ (บาท)		12,054,384.04	88,875.50	52,976.71	37,923.21	65,578.25	34,962.88	24,652.54	6,468.85	20,130.70	30,022.07	28,462.05	25,698.15	24,611.00	12,494,745.95	
ผลกำไรเข้ากองทุนอนุรักษ์สิ่งแวดล้อม		1,671,533.66	11,426.65	8,079.91	5,795.56	9,379.94	5,037.53	3,451.69	1,246.47	3,242.95	5,056.82	4,294.10	3,691.60	3,615.30	1,735,852.18	