



# รายงานผลการปฏิบัติงาน

งานภูมิทัศน์และสิ่งแวดล้อม กองกายภาพและสิ่งแวดล้อม

ประจำเดือนสิงหาคม 2561

ดำเนินการโดย

งานภูมิทัศน์และสิ่งแวดล้อม กองกายภาพและสิ่งแวดล้อม มหาวิทยาลัยมหิดล

**รายงานผลการปฏิบัติงาน งานภูมิทัศน์และสิ่งแวดล้อม**  
**ณ สิ้นเดือนสิงหาคม 2561**

---

ด้วยงานภูมิทัศน์และสิ่งแวดล้อม กองกายภาพและสิ่งแวดล้อม มีภารกิจหลักในการดูแล บำรุงรักษา สภาพภูมิทัศน์ ต้นไม้ ไม้ดอก ไม้ประดับ ภายในมหาวิทยาลัยให้สวยงามอยู่เสมอ รวมทั้งดูแลรักษาความสะอาดพื้นที่ส่วนกลางของมหาวิทยาลัยให้เป็นไปด้วยความเรียบร้อย

ในการนี้ งานภูมิทัศน์และสิ่งแวดล้อมขอรายงานผลการปฏิบัติงานประจำเดือนสิงหาคม 2561 ดังนี้

**1. งานดูแลรักษาความสะอาดพื้นที่ส่วนกลาง เช่น**

- 1.1 การดูแลรักษาความสะอาดบนพื้นผิวถนนการจราจร
- 1.2 การดูแลรักษาความสะอาดบริเวณจุดพักขยะ
- 1.3 การดูแลรักษาความสะอาดตามพุ่มไม้ในมหาวิทยาลัย
- 1.4 การเช็ดทำความสะอาดถังขยะที่ตั้งบนพื้นที่ส่วนกลางในมหาวิทยาลัย
- 1.5 กำกับดูแล และประสานงานกับเทศบาลตำบลศาลายา เรื่องการจัดเก็บขยะในมหาวิทยาลัย

**2. งานให้บริการ**

2.1 บริการให้ยืมโต๊ะ เก้าอี้ कुลเลอร์น้ำ พัดลม และถังขยะ แก่นักศึกษา บุคลากร หรือหน่วยงานต่างๆ เพื่อใช้สำหรับการจัดกิจกรรมในมหาวิทยาลัย

2.2 บริการให้ใช้สถานที่ส่วนกลาง เช่น ลานมหิดล ลานเปิดขาว ศาลา 8 เหลี่ยม ถนนคนเดิน สนามฟุตบอลหลังหอพักนักศึกษาพยาบาลรามาริบัติ ฯลฯ

2.3 บริการรถยนต์ พร้อมพนักงานขับรถยนต์ ในการขนย้ายสิ่งของหรืออุปกรณ์ต่างๆ

2.4 บริการจัดสถานที่ เวทีโต๊ะ เก้าอี้ งานพิธีการต่างๆ

**ให้บริการอุปกรณ์ต่างๆ ในกิจกรรมต่อไปนี้**

- ❖ กิจกรรมมหิดล-วันแม่
- ❖ ขึ้นทะเบียนนักศึกษาใหม่ปีการศึกษา 2561
- ❖ พิธีถวายราชสักการะและถวายสัตย์ปฏิญาณ ประจำปีการศึกษา 2561
- ❖ กิจกรรมรณรงค์ 61

สรุปงานบริการเดือนสิงหาคม รวมทั้งสิ้น 4 งาน

**รายงานการให้บริการ ประจำเดือนสิงหาคม**

1. โต๊ะ	จำนวน	5	ครั้ง
2. เก้าอี้	จำนวน	4	ครั้ง
3. พัดลม	จำนวน	3	ครั้ง
4. ถังขยะ	จำนวน	3	ครั้ง
5. कुลเลอร์น้ำ	จำนวน	3	ครั้ง
6. รถยนต์และพนักงานขับรถยนต์	จำนวน	12	ครั้ง

7. พนักงานขนย้าย	จำนวน	4	ครั้ง
8. ให้บริการต้นไม้	จำนวน	2	ครั้ง
9. ฝ้าคลุมระบายโต๊ะ	จำนวน	2	ครั้ง

### 3. งานดูแลภูมิทัศน์ในมหาวิทยาลัย เช่น

- 3.1 งานจัดจ้างผู้รับเหมาดูแลสวนหย่อมต้นไม้ สนามหญ้า และคูคลอง
- 3.2 งานประดับตกแต่งต้นไม้ ภายในอาคารสำนักงานอธิการบดี
- 3.3 งานปลูกซ่อมแซมต้นไม้ และพัฒนาพื้นที่สวนหย่อม
- 3.4 งานให้บริการ จัดประดับตกแต่งต้นไม้ ไม้ดอก ไม้ประดับ ในงานพิธีการต่างๆ ในมหาวิทยาลัย

### 4. โครงการกิจกรรมอนุรักษ์สิ่งแวดล้อม

ด้วยงานภูมิทัศน์และสิ่งแวดล้อม ได้ให้ความสำคัญกับปัญหาที่เกิดขึ้นจากขยะประเภทต่างๆ ไม่ว่าจะเป็นขยะจากเศษพืช หรือขยะจากการอุปโภคบริโภคของประชากรในพื้นที่ จึงได้เริ่มดำเนินกิจกรรมเพื่อเป็นการอนุรักษ์สิ่งแวดล้อมและบรรเทาปัญหาต่างๆ ตามโครงการดังนี้

- 4.1 โครงการธนาคารขยะรีไซเคิล
- 4.2 โครงการปุ๋ยหมัก ระบบกองเติมอากาศ
- 4.3 โครงการน้ำหมักชีวภาพ
- 4.4 โครงการ MU GARDEN

#### 4.1 โครงการธนาคารขยะรีไซเคิล

งานภูมิทัศน์และสิ่งแวดล้อม เริ่มดำเนินโครงการตั้งแต่เดือนตุลาคม 2552 จนถึงปัจจุบัน ภายใต้การกำกับดูแลของคณะกรรมการจัดการขยะ ภูมิทัศน์ และการอนุรักษ์พลังงาน โดยมีวัตถุประสงค์เพื่อ

1. รณรงค์สร้างจิตสำนึกในความรับผิดชอบต่อสังคมและสิ่งแวดล้อม ตลอดจนสร้างวินัยในการแยกและทิ้งขยะให้กับนักศึกษาและบุคลากร
2. สร้างการมีส่วนร่วมของนักศึกษาและบุคลากรในการดูแลรักษาสภาพแวดล้อมของมหาวิทยาลัย โดยการลดภาระการจัดการขยะมูลฝอยและปัญหามลพิษจากขยะมูลฝอย
3. พัฒนาระบบบริหารจัดการขยะของมหาวิทยาลัยมหิดล ศาลายาให้มีประสิทธิภาพ ลดปริมาณขยะ และสามารถเปลี่ยนขยะให้เกิดมูลค่าทางเศรษฐกิจ
4. สร้างภาพลักษณ์ที่ดีของมหาวิทยาลัยในด้านที่เป็นสถาบันการศึกษาที่ตระหนักถึงปัญหาสิ่งแวดล้อมและรับผิดชอบต่อสังคม

ธนาคารขยะรีไซเคิล เปิดทำการทุกวันที่อาคารอนุรักษ์สิ่งแวดล้อม เวลา 08.00 – 16.00 น. และทุกวันพฤหัสบดี ตั้งแต่เวลา 08.00-12.00 น. ได้จัดเจ้าหน้าที่มาให้บริการ ณ บริเวณอาคารสิ่งแวดล้อมพัฒนา คณะสิ่งแวดล้อมและทรัพยากรศาสตร์ มหาวิทยาลัยมหิดล

ปัจจุบันมีสมาชิกเข้าร่วมโครงการธนาคารขยะรีไซเคิลทั้งสิ้น 2,356 ราย

สรุปการดำเนินงาน โครงการธนาคารขยะรีไซเคิล ประจำเดือน สิงหาคม 2561

สมาชิกเพิ่มขึ้น	=	1	สมาชิก
ปริมาณขยะรีไซเคิลรับฝาก	=	15,324.10	กิโลกรัม
ยอดรับฝาก (รวมเป็นเงิน)	=	94,598.05	บาท
ยอดจำหน่ายให้ร้านรับซื้อ	=	108,950.00	บาท
กำไรจากการจำหน่าย	=	14,351.95	บาท

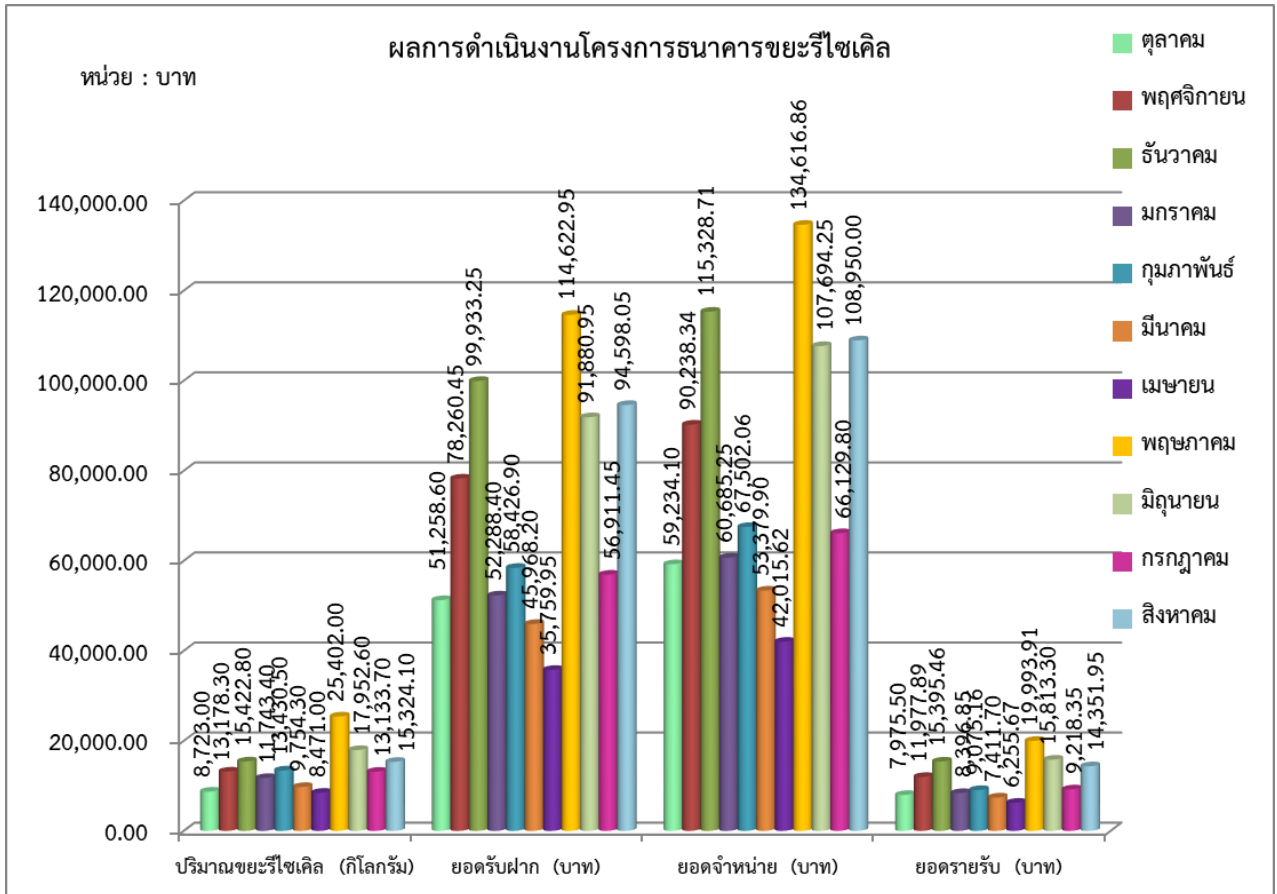

แผนภูมิแสดงผลการดำเนินงานโครงการธนาคารขยะรีไซเคิล

เดือนตุลาคม - เดือนสิงหาคม ปีงบประมาณ 2561

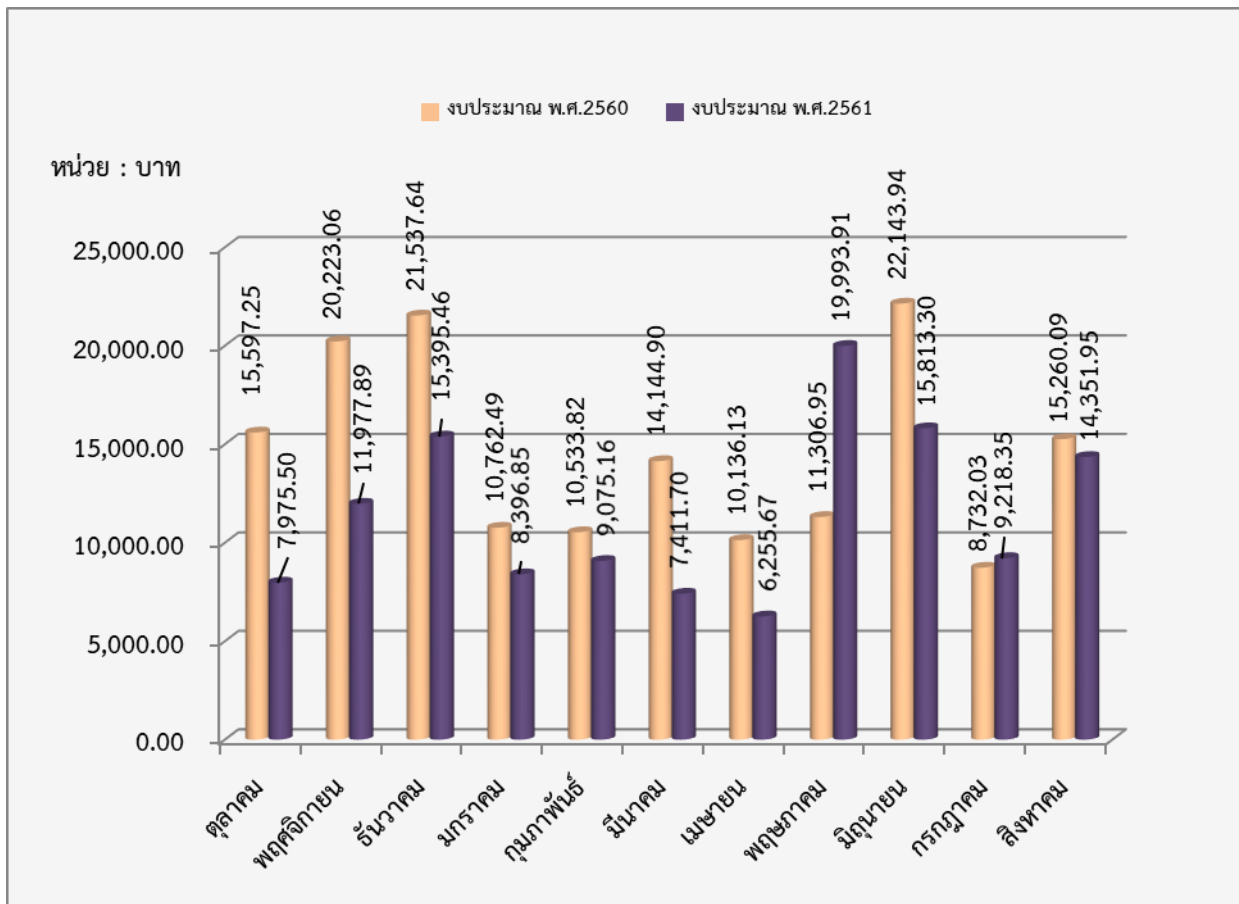

แผนภูมิเปรียบเทียบยอดรายได้โครงการธนาคารขยะรีไซเคิล

เดือนตุลาคม - เดือนสิงหาคม ปีงบประมาณ 2560-2561

#### 4.2 โครงการผลิตปุ๋ยหมักจากเศษพืช (ระบบกองเติมอากาศ)

งานภูมิทัศน์และสิ่งแวดล้อม เริ่มดำเนินโครงการผลิตปุ๋ยหมักจากเศษพืช (ระบบกองเติมอากาศ) ตั้งแต่วันที่ ๑ กันยายน ๒๕๖๒ โดยทำการศึกษาวิธีการทำปุ๋ยจากเศษพืชและพบว่าการผลิตปุ๋ยหมักแบบไม่พลิกกลับกองมีความเหมาะสมที่จะนำมาใช้เพื่อการแก้ปัญหาขยะจากเศษพืชได้ดีที่สุด และสามารถผลิตได้ในระยะเวลาเพียง 30 วัน กระบวนการทำงานง่าย ไม่ต้องมีโรงเรือน การหมักปุ๋ยด้วยระบบกองเติมอากาศเป็นกระบวนการย่อยสลายอินทรีย์สารทางชีวภาพด้วยจุลินทรีย์ชนิดที่ใช้ออกซิเจน ทำให้ได้ปุ๋ยหมักที่ไม่มีกลิ่น มีลักษณะนุ่มมือ ร่วนซุย มีประโยชน์ในการปรับดินที่เสื่อมสภาพให้สมบูรณ์

วัตถุประสงค์ของการดำเนินโครงการ เพื่อ

1. สร้างระบบการผลิตปุ๋ยหมักจากเศษพืชด้วยระบบกองเติมอากาศ
2. นำขยะจากเศษกิ่งไม้ ใบไม้ กลับมาใช้ให้เกิดประโยชน์ และเป็นการอนุรักษ์ทรัพยากรธรรมชาติ
3. เป็นต้นแบบในการแก้ไขปัญหาสภาพแวดล้อมภายในมหาวิทยาลัยมหิดล ศาลายา

## รูปแบบการจำหน่าย

**แบบผง** : แบบผง จำหน่ายกิโลกรัมละ 6 บาท

: บรรจุถุงเล็ก ถุงละ 4 กิโลกรัม จำหน่ายราคา 25 บาท/ถุง

: บรรจุถุงใหญ่ ถุงละ 10 กิโลกรัม จำหน่ายราคา 60 บาท/ถุง

**แบบอัดเม็ด** : บรรจุแบบเม็ด ถุงละ 2 กิโลกรัม จำหน่ายราคา 30 บาท/ถุง

### สถานที่จำหน่าย

1. อาคารอนุรักษ์สิ่งแวดล้อม
2. อาคารเพาะชำ
3. ร้าน The Harmony by MU อาคารสำนักงานอธิการบดี มหาวิทยาลัยมหิดล

## ผลการดำเนินงานประจำเดือน ส.ค. 61

### ปุ๋ยหมักในโรงปุ๋ย

ยอดยกมา ณ 31 ก.ค. 2561	จำนวน	893 กิโลกรัม
ยอดผลิตเดือน 31 ส.ค. 2561	จำนวน	3,750 กิโลกรัม
รวม	จำนวน	<b>4,643</b> กิโลกรัม
หัก ยอดเบิกปุ๋ยหมักเพื่อบรรจุถุง	จำนวน	740 กิโลกรัม
หัก ยอดจำหน่ายแบบผง	จำนวน	3,000 กิโลกรัม
<b>ยอดคงเหลือ</b>	จำนวน	<b>903</b> กิโลกรัม

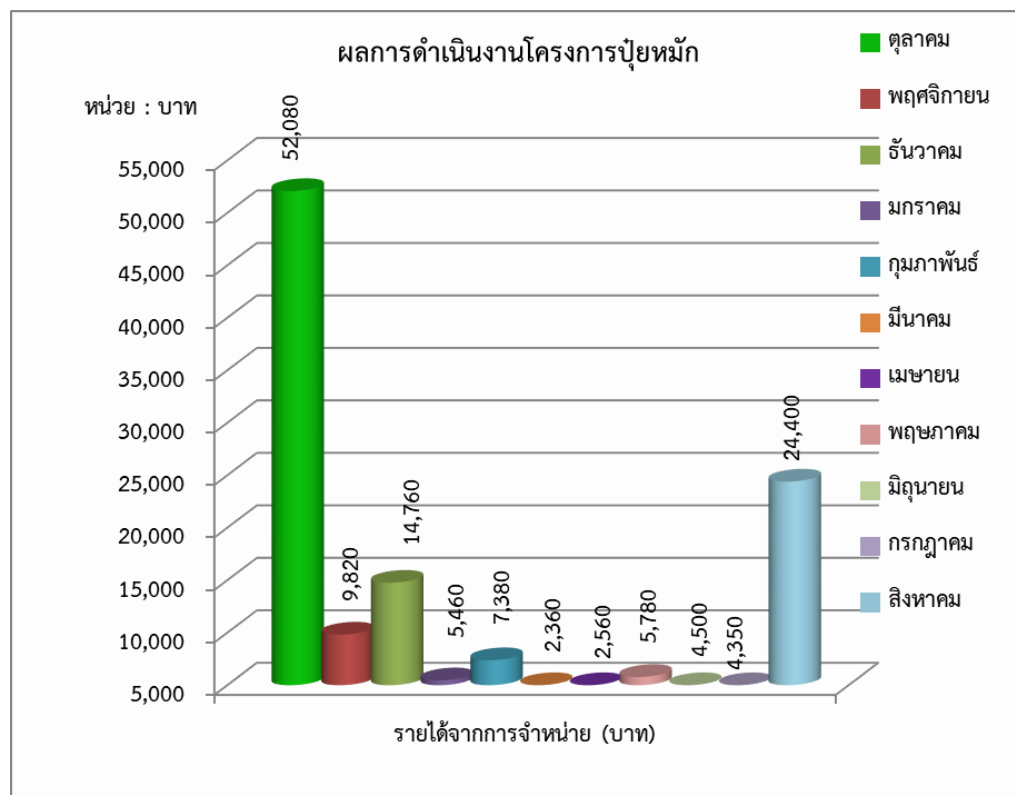

แผนภูมิแสดงรายได้โครงการปุ๋ยหมักจากเศษพืช(ระบบกองเติมอากาศ)

เดือนตุลาคม – เดือนสิงหาคม ปีงบประมาณ 2561

รายได้จากการจำหน่าย ตุลาคม 2560	จำนวน <u>52,080</u> บาท
รายได้จากการจำหน่าย พฤศจิกายน 2560	จำนวน <u>9,800</u> บาท
รายได้จากการจำหน่าย ธันวาคม 2560	จำนวน <u>14,760</u> บาท
รายได้จากการจำหน่าย มกราคม 2561	จำนวน <u>5,460</u> บาท
รายได้จากการจำหน่าย กุมภาพันธ์ 2561	จำนวน <u>7,380</u> บาท
รายได้จากการจำหน่าย มีนาคม 2561	จำนวน <u>2,360</u> บาท
รายได้จากการจำหน่าย เมษายน 2561	จำนวน <u>2,560</u> บาท
รายได้จากการจำหน่าย พฤษภาคม 2561	จำนวน <u>5,780</u> บาท
รายได้จากการจำหน่าย มิถุนายน 2561	จำนวน <u>4,500</u> บาท
รายได้จากการจำหน่าย กรกฎาคม 2561	จำนวน <u>4,350</u> บาท
รายได้จากการจำหน่าย สิงหาคม 2561	จำนวน <u>24,400</u> บาท

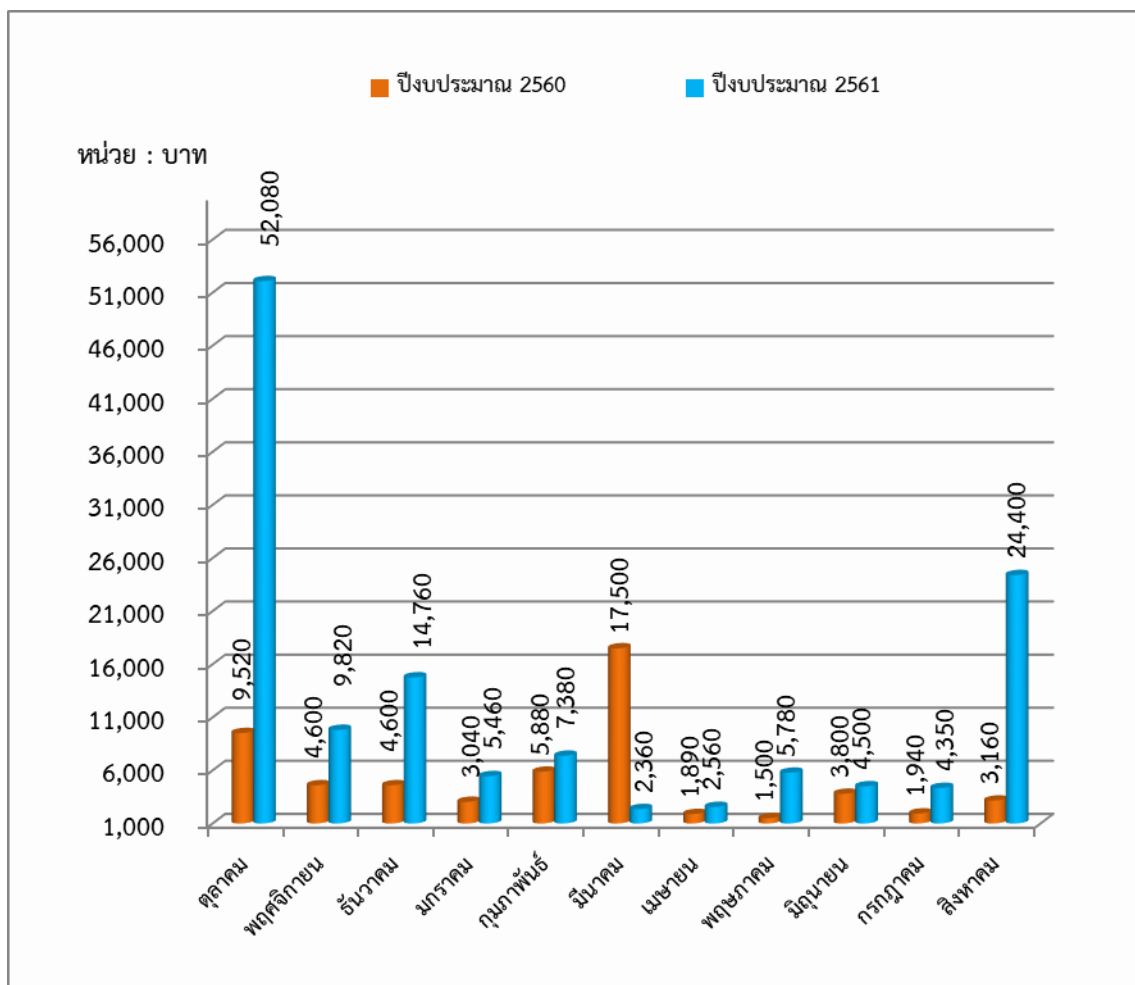

แผนภูมิเปรียบเทียบรายได้โครงการปุ๋ยหมักจากเศษพืช(ระบบกองเติมอากาศ)  
เดือนตุลาคม – เดือนสิงหาคม ปีงบประมาณ 2560-2561

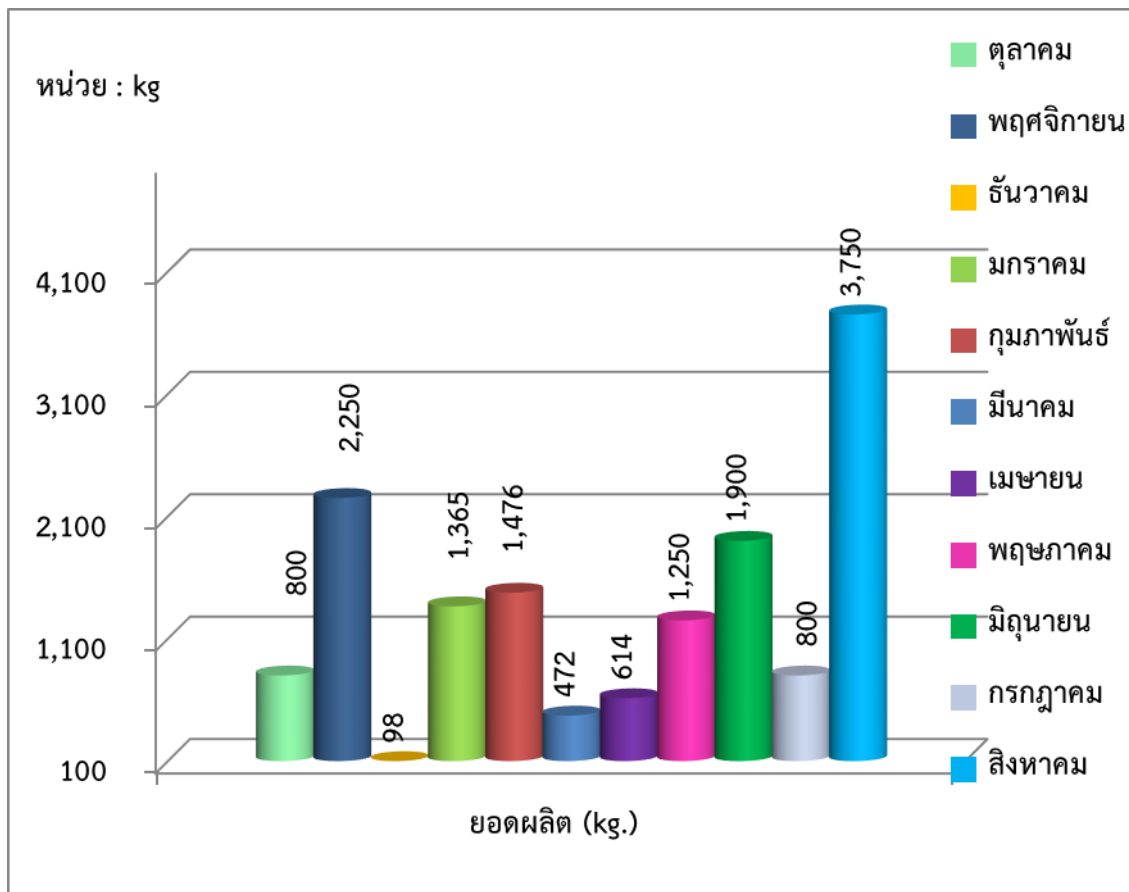

แผนภูมิแสดงผลการผลิตโครงการปุ๋ยหมักจากเศษพืช(ระบบกองเติมอากาศ)

เดือนตุลาคม –เดือนสิงหาคม ปีงบประมาณ 2561

- เดือนตุลาคม 2560 : ยอดผลิต 800 กิโลกรัม
- เดือนพฤศจิกายน 2560 : ยอดผลิต 2,250 กิโลกรัม
- เดือนธันวาคม 2560 : ยอดผลิต 98 กิโลกรัม
- เดือนมกราคม 2561 : ยอดผลิต 1,365 กิโลกรัม
- เดือนกุมภาพันธ์ 2561 : ยอดผลิต 1,476 กิโลกรัม
- เดือนมีนาคม 2561 : ยอดผลิต 472 กิโลกรัม
- เดือนเมษายน 2561 : ยอดผลิต 614 กิโลกรัม
- เดือนพฤษภาคม 2561 : ยอดผลิต 1,250 กิโลกรัม
- เดือนมิถุนายน 2561 : ยอดผลิต 1,900 กิโลกรัม
- เดือนกรกฎาคม 2561 : ยอดผลิต 800 กิโลกรัม
- เดือนสิงหาคม 2561 : ยอดผลิต 3,750 กิโลกรัม

#### 4.3 โครงการน้ำหมักชีวภาพ

งานภูมิทัศน์และสิ่งแวดล้อม ได้ร่วมมือกับการไฟฟ้าฝ่ายผลิตแห่งประเทศไทย เริ่มดำเนินโครงการน้ำหมักชีวภาพตั้งแต่ประมาณเดือนพฤษภาคม 2552 โดยในเบื้องต้นการไฟฟ้าฯ ได้มาให้ความรู้เกี่ยวกับประโยชน์



ของน้ำหมัก วิธีดำเนินการ ตลอดจนสนับสนุนถึงไฟเบอร์บรรจุน้ำชีวภาพ ขนาด 1,000 ลิตร 2 ถัง และถึงไฟเบอร์บรรจุหัวเชื้อน้ำชีวภาพ ขนาด 300 ลิตร จำนวน 1 ถัง

### วัตถุประสงค์ของการดำเนินโครงการ เพื่อ

1. กระตุ้นให้เจ้าหน้าที่ บุคลากร และนักศึกษา มีความเข้าใจถึงผลกระทบต่อสิ่งแวดล้อม
2. ลดปัญหาการใช้สารเคมี
3. ขจัดกลิ่นเหม็นจากขยะมูลฝอยและสิ่งปฏิกูลบริเวณที่พักขยะ
4. ลดแหล่งเพาะพันธุ์ยุงและแมลง
5. พัฒนาสภาพแวดล้อมให้ดีขึ้น

ปัจจุบัน นอกจากการผลิตเพื่อใช้ในพื้นที่ตามวัตถุประสงค์ดังกล่าวข้างต้นแล้ว ยังสามารถผลิตเพื่อแจกจ่ายให้แก่ เจ้าหน้าที่และบุคคลทั่วไป โดยนำภาชนะมาขอรับน้ำหมักชีวภาพได้ที่อาคารอนุรักษ์สิ่งแวดล้อมในวัน และเวลาราชการ

### ต้นทุนการผลิตน้ำหมักชีวภาพ

ค่าหัวเชื้อ E.M. จำนวน 20 ลิตรๆ ละ 85 บาท รวม	1,700 บาท	(ต่อเชื้อใช้ผลิตได้อีก 7 ครั้ง)
ค่ากากน้ำตาล จำนวน 30 ลิตรๆ ละ 12 บาท รวม	360 บาท	

### ต้นทุนการผลิตน้ำหมักชีวภาพ ปริมาณ 1,000 ลิตร

ค่าหัวเชื้อ E.M. โดยเฉลี่ย (1,700 บาท/8 ครั้ง)	จำนวนเงิน	212.50 บาท
ค่ากากน้ำตาล 30 ลิตรๆ ละ 12 บาท	จำนวนเงิน	360.00 บาท
<b>รวมต้นทุนในการผลิต</b>	<b>จำนวนเงิน</b>	<b>572.50 บาท</b>
<b>รวมต้นทุนในการผลิต / ปริมาณผลผลิตที่ได้รับ = (572.50 / 1,000 = 0.5725)</b>		
<b>ต้นทุนการผลิตน้ำหมักชีวภาพ</b>		<b>= 0.5725 บาท/ลิตร</b>

### สรุปการให้บริการน้ำหมักชีวภาพ ประจำเดือน สิงหาคม 2561

จำนวนผู้มาขอรับบริการ	26 ครั้ง
ปริมาณน้ำหมักชีวภาพที่ให้บริการ	515 ลิตร (ไม่เสียค่าใช้จ่าย)
<u>บวก</u> น้ำหมักชีวภาพที่จำหน่าย	75 ลิตร
<u>รวม</u> ปริมาณน้ำหมักชีวภาพทั้งสิ้น	580 ลิตร
รายได้จากการจำหน่าย	375 บาท

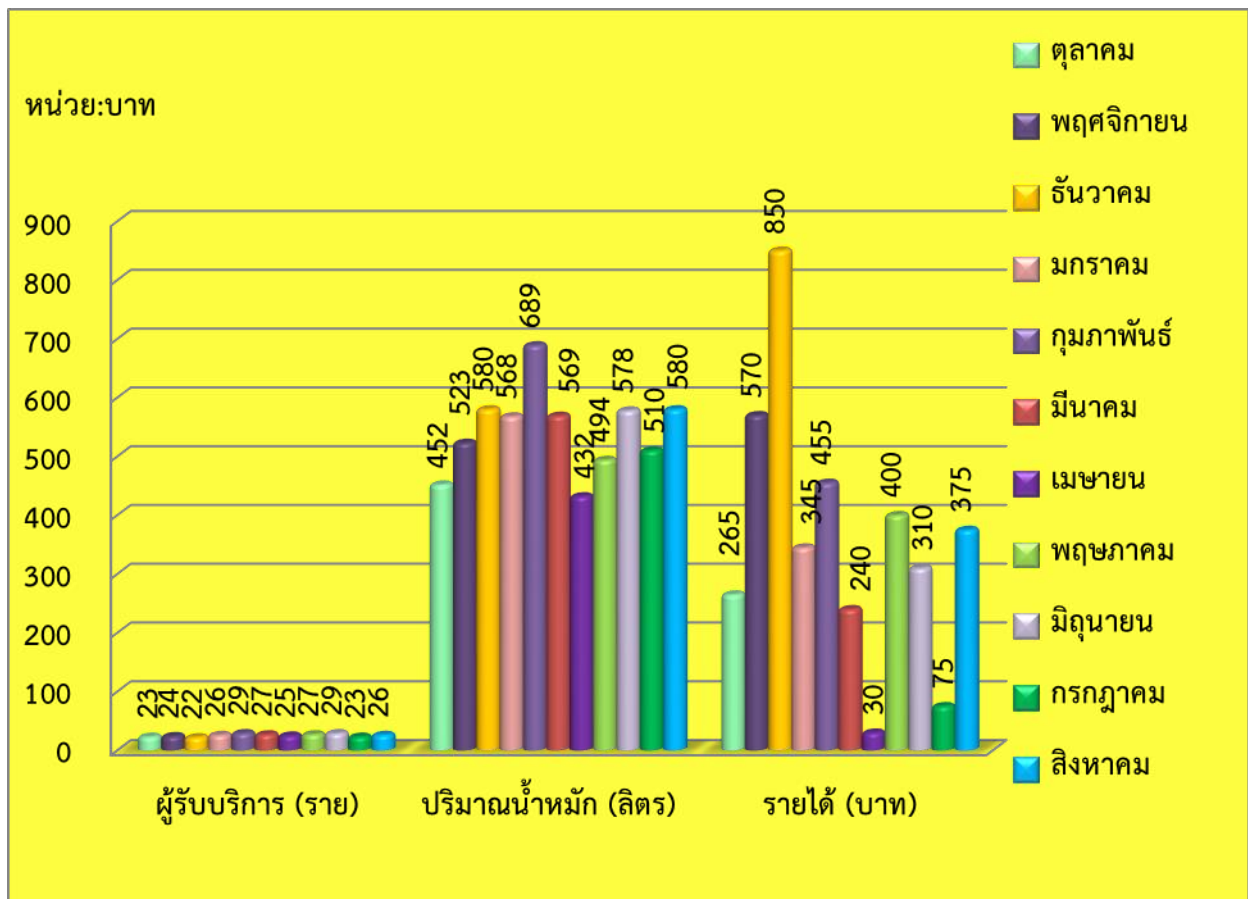

แผนภูมิแสดงผลการดำเนินโครงการน้ำหมักชีวภาพ เดือนตุลาคม - เดือนสิงหาคม ปีงบประมาณ 2561

เดือนตุลาคม 2560	: ผู้รับบริการทั้งสิ้น 23 ราย	ปริมาณ 452 ลิตร	รายได้ 265 บาท
เดือนพฤศจิกายน 2560	: ผู้รับบริการทั้งสิ้น 24 ราย	ปริมาณ 523 ลิตร	รายได้ 570 บาท
เดือนธันวาคม 2560	: ผู้รับบริการทั้งสิ้น 22 ราย	ปริมาณ 580 ลิตร	รายได้ 850 บาท
เดือนมกราคม 2561	: ผู้รับบริการทั้งสิ้น 26 ราย	ปริมาณ 568 ลิตร	รายได้ 345 บาท
เดือนกุมภาพันธ์ 2561	: ผู้รับบริการทั้งสิ้น 29 ราย	ปริมาณ 689 ลิตร	รายได้ 455 บาท
เดือนมีนาคม 2561	: ผู้รับบริการทั้งสิ้น 27 ราย	ปริมาณ 569 ลิตร	รายได้ 240 บาท
เดือนเมษายน 2561	: ผู้รับบริการทั้งสิ้น 25 ราย	ปริมาณ 432 ลิตร	รายได้ 30 บาท
เดือนพฤษภาคม 2561	: ผู้รับบริการทั้งสิ้น 27 ราย	ปริมาณ 494 ลิตร	รายได้ 400 บาท
เดือนมิถุนายน 2561	: ผู้รับบริการทั้งสิ้น 29 ราย	ปริมาณ 578 ลิตร	รายได้ 310 บาท
เดือนกรกฎาคม 2561	: ผู้รับบริการทั้งสิ้น 23 ราย	ปริมาณ 510 ลิตร	รายได้ 75 บาท
เดือนสิงหาคม 2561	: ผู้รับบริการทั้งสิ้น 26 ราย	ปริมาณ 580 ลิตร	รายได้ 375 บาท

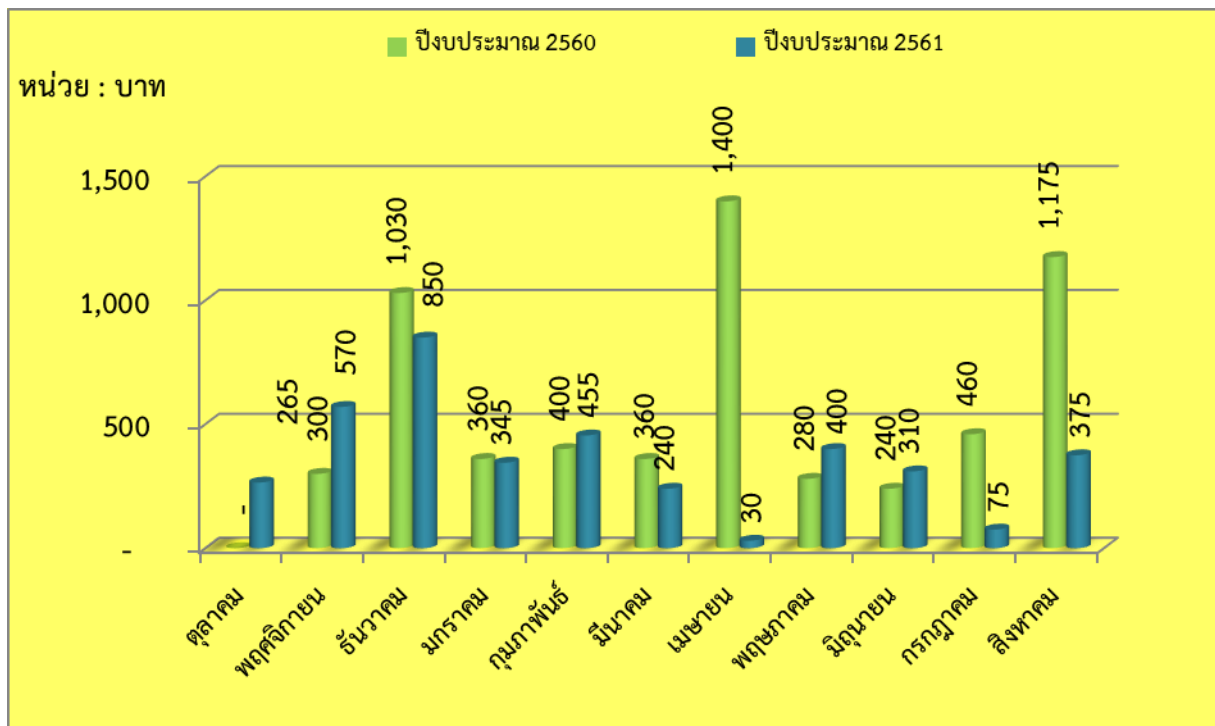

แผนภูมิเปรียบเทียบรายได้โครงการน้ำหมักชีวภาพ เดือนตุลาคม – เดือนสิงหาคม ปีงบประมาณ 2560-2561

#### 4.4 โครงการ MU GARDEN

งานภูมิทัศน์และสิ่งแวดล้อม ได้ดำเนินโครงการ MU GARDEN ขึ้นตั้งแต่เดือน มิถุนายน 2553 และได้เปิดโครงการอย่างเป็นทางการในงาน Salaya Green Fest. สัปดาห์ไม้ดอกไม้ประดับและตลาดนัดเพื่อสุขภาพ เมื่อวันที่ 23 พฤศจิกายน 2553 เพื่อเป็นการสร้างระบบการดูแลรักษา โดยการผลิตพันธุ์ไม้ดอกไม้ประดับเพื่อใช้ในการปรับเปลี่ยนหมุนเวียนให้สภาพภูมิทัศน์ภายในมหาวิทยาลัยมีความสวยงาม และเกิดความคงทนถาวรตลอดไป ซึ่งสามารถนำไปประดับตกแต่งในสถานที่ หรืองานเทศกาลต่างๆ เพื่อความสวยงาม และเพื่อจำหน่ายให้กับผู้ที่มีความสนใจ โดยนำรายได้เข้ากองทุนกิจกรรมอนุรักษ์สิ่งแวดล้อมต่อไป

##### วัตถุประสงค์ของการดำเนินโครงการ

1. เพื่อผลิตไม้ดอกไม้ประดับ ใช้ประดับตกแต่งพื้นที่ภายในมหาวิทยาลัยให้เกิดความสวยงาม
2. เพื่อการจัดสร้างโรงเรือน ที่เหมาะสมต่อการผลิตไม้ดอกไม้ประดับ
3. เพื่อสร้างบุคลากรที่มีความรู้ความเข้าใจในการผลิตไม้ดอกไม้ประดับ
4. เพื่อจำหน่ายให้กับผู้ที่สนใจ โดยนำรายได้เข้ากองทุนกิจกรรมอนุรักษ์สิ่งแวดล้อม

##### สถานที่จำหน่าย

อาคารเพาะชำ งานภูมิทัศน์และสิ่งแวดล้อม กองกายภาพและสิ่งแวดล้อม

## ผลการดำเนินโครงการ MU GARDEN

### งานเพาะไม้กระถางประจำเดือน

1. ต้นต้อยติ่งม่วง กระถาง 6 นิ้ว จำนวน 1,500 กระถาง

### งานให้เข้ายืมต้นไม้แก่บุคลากรและนักศึกษาภายในมหาวิทยาลัยมหิดล

1. 2 ส.ค. 61 สำนักงานอธิการบดี กองบริหารงานทั่วไป งานสื่อสารองค์กร ขอความอนุเคราะห์ต้นไม้เพื่อรับเสด็จพระเจ้าวรวงศ์เธอพระองค์เจ้าโสมสวลี พระวรราชาทินัดดามาตุ จะเสด็จมาทรงเป็นประธานเปิดงาน”มหิดล วันแม่” คิดเป็นมูลค่า 4,454 บาท
2. 14 ส.ค. 61 งานพัฒนานักศึกษา กองกิจการนักศึกษา มหาวิทยาลัยมหิดลขอความอนุเคราะห์ต้นไม้ในพิธีถวายราชสักการะและถวายสัตย์ปฏิญาณ ประจำปีการศึกษา 2561 คิดเป็นมูลค่า 4,820 บาท

### รายได้ ประจำเดือน สิงหาคม 2561

รายได้จากการจำหน่ายต้นไม้ 0 บาท  
(การให้บริการจัดตกแต่งสถานที่คิดเป็นมูลค่า) (9,274) บาท

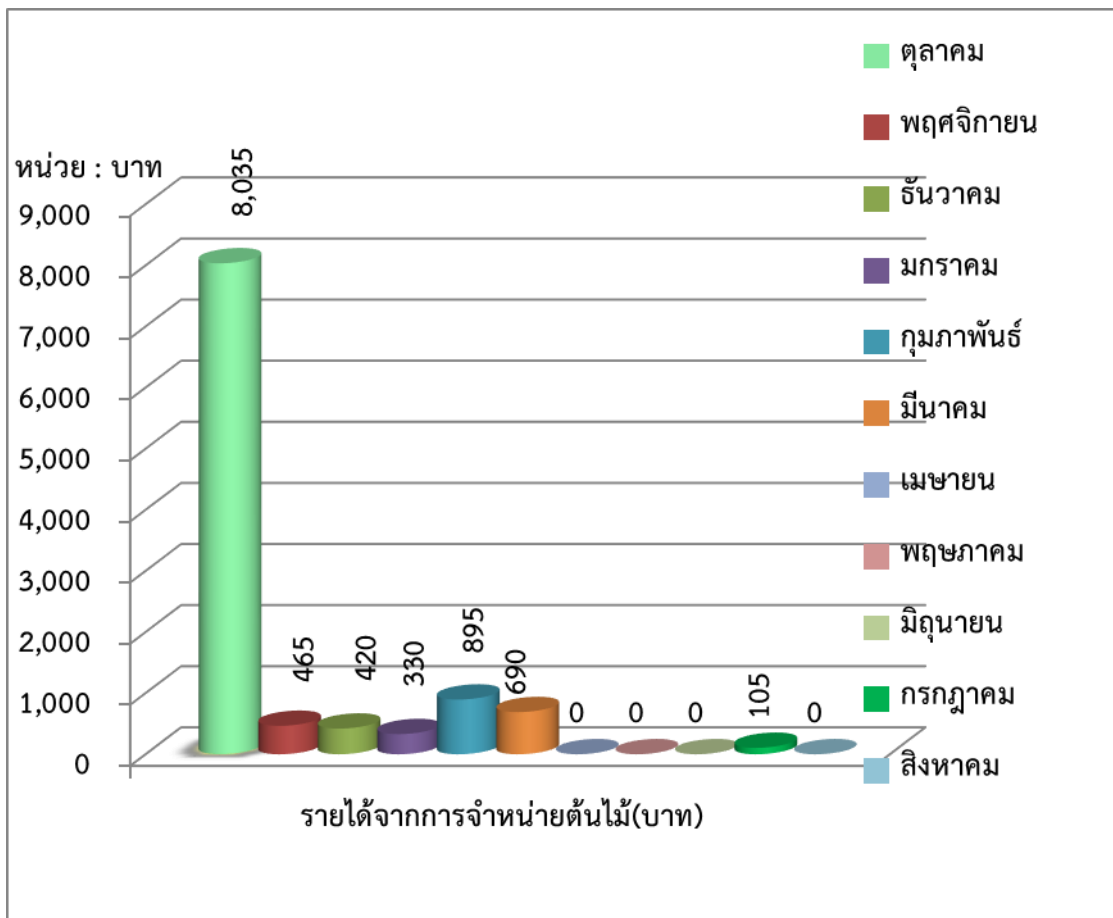

แผนภูมิแสดงรายได้โครงการ MU GARDEN เดือนตุลาคม - เดือนสิงหาคม ปีงบประมาณ 2561

เดือนตุลาคม 2560	: จำหน่ายสินค้าทางเกษตร จำนวน 8,035 บาท
เดือนพฤศจิกายน 2560	: จำหน่ายสินค้าทางเกษตร จำนวน 465 บาท
เดือนธันวาคม 2560	: จำหน่ายสินค้าทางเกษตร จำนวน 420 บาท
เดือนมกราคม 2561	: จำหน่ายสินค้าทางเกษตร จำนวน 330 บาท
เดือนกุมภาพันธ์ 2561	: จำหน่ายสินค้าทางเกษตร จำนวน 895 บาท
เดือนมีนาคม 2561	: จำหน่ายสินค้าทางเกษตร จำนวน 690 บาท
เดือนเมษายน 2561	: จำหน่ายสินค้าทางเกษตร จำนวน - บาท
เดือนพฤษภาคม 2561	: จำหน่ายสินค้าทางเกษตร จำนวน - บาท
เดือนมิถุนายน 2561	: จำหน่ายสินค้าทางเกษตร จำนวน - บาท
เดือนกรกฎาคม 2561	: จำหน่ายสินค้าทางเกษตร จำนวน 105 บาท
เดือนสิงหาคม 2561	: จำหน่ายสินค้าทางเกษตร จำนวน - บาท

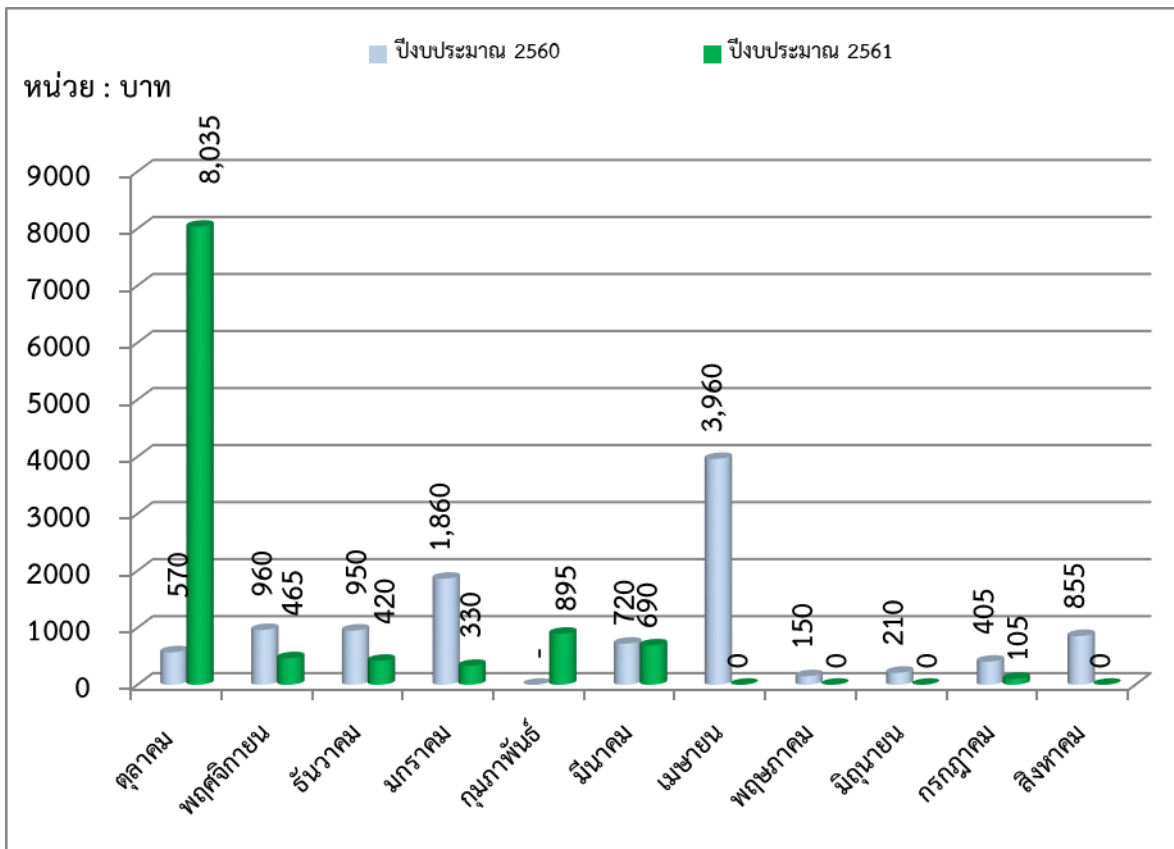

แผนภูมิเปรียบเทียบรายได้โครงการ MU GARDEN เดือนตุลาคม – เดือนสิงหาคม ปีงบประมาณ 2560-2561

**สรุปรายได้จากกิจกรรมอนุรักษ์สิ่งแวดล้อม ประจำเดือนสิงหาคม 2561**

- โครงการธนาคารขยะรีไซเคิล                      จำนวนเงิน    14,351.95 บาท
- โครงการปุ๋ยหมัก    จำนวนเงิน    24,400.00 บาท
- โครงการน้ำหมักชีวภาพ(E.M)                      จำนวนเงิน        375.00 บาท
- โครงการ MU GARDEN                                      จำนวนเงิน        - บาท

รวมทั้งสิ้น 39,126.95 บาท

รหัส	รายการ	ปริมาณขยะที่ธนาคารรับฝาก (กิโลกรัม)												สรุปรวม (กิโลกรัม)	
		ยอดรวม ปี 2552- ก.ย. 2560	ปี 2560			ปี 2561									
			ตุลาคม	พฤศจิกายน	ธันวาคม	มกราคม	กุมภาพันธ์	มีนาคม	เมษายน	พฤษภาคม	มิถุนายน	กรกฎาคม	สิงหาคม		
1	กระดาษขาวดำ A4	484,036.72	1,891.20	3,554.60	2,242.00	3,293.90	1,800.80	2,356.50	1,703.70	6,551.00	6,037.50	1,470.50	4,297.10	519,235.52	
2	กระดาษกล่องสีน้ำตาล	295,648.10	1,867.10	2,439.50	3,301.80	2,384.00	4,289.70	1,797.00	1,906.00	4,824.50	2,462.50	3,256.90	2,860.10	327,037.20	
3	กระดาษหนังสือพิมพ์	37,883.09	203	30.8	53	112.2	189	134	33.5	116.7	79.5	236.5	113.5	39,184.79	
4	กระดาษ สมุด หนังสือ กระดาษรวม กระดาษเล่ม	358,412.05	1,633.10	2,984.80	3,075.00	2,409.60	2,647.30	1,843.10	1,700.50	6,086.10	2,588.70	2,486.60	2,431.30	388,298.15	
5	กระป๋องเครื่องดื่มอลูมิเนียม	14,669.22	56	75.7	211.9	60.4	94.9	65.3	37.9	89.5	163.6	48.2	977.8	16,550.42	
6	ขวดเหล้า เบียร์ น้ำหวาน รวมมาเป็นลัง	177,043.26	73.6	7	1,132.00	21	177.5	173	75.5	155	7	152	6.2	179,023.06	
7	ขวดน้ำพลาสติกใส	191,615.66	1,025.60	1,836.00	1,003.70	992.7	1,487.50	1,383.70	1,270.80	2,048.40	1,539.80	902	1,276.20	206,382.06	
8	ขวดน้ำพลาสติกขุ่น	2,098.90	3.5	9	0	0	25	35	1	70.5	1	2	0	2,245.90	
9	ขวดน้ำพลาสติกรวม	80,789.10	414.7	508.5	437.6	474.9	647.4	431	330	898.5	628.5	325.3	437.7	86,323.20	
10	ท่อ PVC สายยางท่อน้ำ	8,351.70	73	20	72	48	10	22	5	19.5	0	14	21	8,656.20	
11	ขวดแก้วรวม	167,513.90	959	1,047.30	897.8	1,277.00	1,393.80	929	959.1	1,373.80	790	1,123.50	1,022.00	179,286.20	
12	กระป๋อง สปอนเซอร์ เบอร์ดี้ กระป๋องรวม	18,111.30	106.1	197	96.3	94.2	201.7	132	130.5	142.5	115	108.7	97.5	19,532.80	
13	เหล็กหนา	22,772.60	90.5	96	2,071.00	204	119	218	16	481.5	3,035.00	1,879.00	1,168.50	32,151.10	
14	เหล็กบาง	34,622.30	208.5	170	649	200	138.1	97.2	84.5	2,268.00	354.5	992.5	448.2	40,232.80	
15	ถุงพลาสติกสะอาด	29,608.04	91.2	166.1	92.2	134.5	168.8	88.5	119	175.5	96	56.5	132	30,928.34	
16	น้ำมันพืชใช้แล้ว	1,502.50	27	36	87.5	37	40	49	98	101	54	79.5	35	2,146.50	
สรุปรวมทั้งหมด (กิโลกรัม)		1,783,680.28	8,723.10	13,178.30	15,422.80	11,743.40	13,430.50	9,754.30	8,471.00	25,402.00	17,952.60	13,133.70	15,324.10	1,936,216.08	
ยอดรับฝาก (บาท)		9,488,506.93	51,258.60	78,260.45	99,933.25	52,288.40	58,426.90	45,968.20	35,759.95	114,622.95	91,880.95	56,911.45	94,598.05	10,268,416.08	
ยอดจำหน่าย (บาท)		11,016,051.15	59,234.10	90,238.34	115,328.71	60,685.25	67,502.06	53,379.90	42,015.62	134,616.86	107,694.25	66,129.80	108,950.00	11,921,826.04	
ยอดรายรับ (บาท)		1,527,244.27	7,975.50	11,977.89	15,395.46	8,396.85	9,075.16	7,411.70	6,255.67	19,993.91	15,813.30	9,218.35	14,351.95	1,653,110.01	

